ESTADOS FINANCIEROS

Al 31 de diciembre 2025

(Cifras expresadas en miles de pesos colombianos)

1. Compañía que reporta

Compañía Mundial de Seguros S.A., (La Compañía), tiene domicilio en Colombia ubicada en la calle 33 No. 6 B 24 piso No. 1, 2 ,3 y 10 de Bogotá, con vigencia legal hasta el 31 de diciembre de 2100. Su objeto social será el de celebrar contratos comerciales de seguros y reaseguros, asumiendo en forma individual o colectiva los riesgos que de acuerdo con la Ley colombiana o del país extranjero donde estableciere sus negocios. Opera en el territorio nacional a través de 5 sucursales ubicadas en las ciudades de Bogotá, Medellín, Barranquilla, Cali y Cartagena y 33 agencias ubicadas en los departamentos de Cundinamarca, Quindío, Antioquia, Santander, Meta, Nariño, Cesar, Boyacá, Valle del Cauca, Risaralda, Casanare, Córdoba, Huila, Tolima, Caldas, Norte de Santander, Atlántico y Sucre, las cuales dependen administrativamente de la principal; adicionalmente, a corte 31 de diciembre 2025 y de diciembre 2024, la Compañía contaba con 930 y 783 empleados, respectivamente.

2. Bases de preparación

2.1. Marco técnico normativo

Los Estados Financieros han sido preparados de acuerdo con las Normas de Contabilidad y de Información Financiera Aceptadas en Colombia (NCIF), establecidas en la Ley 1314 de 2009, reglamentadas por el Decreto Único Reglamentario 2420 de 2015, modificado por los Decretos 2496 de 2015, 2131 de 2016, 2170 de 2017, 2483 de 2018, 2270 de 2019, 1432 de 2020, 938 de 2021, 1611 de 2022 y 1271 de 2024.

Los estados financieros y las notas que se acompañan fueron presentadas y autorizadas a la Junta Directiva y el Representante Legal, de acuerdo con el Acta No. 571 de fecha 26 de febrero de 2026, para ser presentados a la Asamblea General de Accionistas para su aprobación, la cual podrá aprobarlos o modificarlos.

La Compañía aplica a los estados financieros las siguientes excepciones contempladas en el Título 4 Regímenes Especiales del Capítulo 1 del Decreto 2420 de 2015:

• La NIIF 9: respecto a la clasificación y la valoración de las inversiones se continúa aplicando lo requerido en la Circular Básica Contable y Financiera de la Superintendencia Financiera de Colombia (SFC).

Líneas de atención en Bogotá (+601) 327 4712 / 13 | Línea gratuita para otras ciudades 01 8000 111 935 | Desde celular #935 | Página web www.segurosmundial.com.co

Seguro lo hacemos diferente

- La NIIF 4: respecto del tratamiento de las reservas técnicas catastróficas, las reservas de desviación de siniestralidad.

Adicionalmente, la Compañía aplica las excepciones establecidas en la Circular Externa 036 expedida por la Superintendencia Financiera de Colombia el 12 de diciembre de 2014, para vigilados y controlados, relacionada con el tratamiento de las diferencias netas positivas y/o negativas que se generen en la aplicación por primera vez de las NIIF y de llegar a aplicar lo establecido en el capítulo III de la circular Básica Contable y Financiera, respecto los bienes recibidos en dación en pago.

2.2. Bases de medición

De acuerdo con la legislación Colombiana la Compañía no debe preparar estados financieros consolidados, ya que no posee inversiones patrimoniales en Compañías donde tiene control, los estados financieros individuales de fin de ejercicio sirven de base para la distribución de dividendos y otras apropiaciones por los accionistas.

Los estados financieros han sido preparados sobre la base del costo histórico con excepción de las siguientes partidas importantes incluidas en el estado de situación financiera:

- Instrumentos financieros medidos al valor razonable con cambios en resultados. (Ver nota 5- Determinación de valores razonables).
- Pasivos por contratos de seguros. (Ver nota 2.4.2 - Pasivos por contrato de seguros)
- Efectivo y equivalentes medidos al valor razonable.
- Propiedades de inversión medidos al valor razonable.

2.3. Moneda funcional y de presentación

Las partidas incluidas en los estados financieros de la Compañía se expresan en la moneda del ámbito económico primario donde opera la Compañía. Los estados financieros se presentan “en pesos colombianos”, que es la moneda funcional y la moneda de presentación de la Compañía. Toda la información es presentada en miles de pesos y ha sido redondeada a la unidad más cercana.

Líneas de atención en Bogotá (+601) 327 4712 / 13 | Línea gratuita para otras ciudades 01 8000 111 935 | Desde celular #935 | Página web www.segurosmundial.com.co
Seguro lo hacemos diferente

2.4. Uso de estimaciones y juicios

La preparación de los estados financieros de conformidad con las Normas de Contabilidad y de Información Financiera aceptadas en Colombia requiere que la administración realice juicios, estimaciones y supuestos que afectan la aplicación de las políticas contables y los montos de activos, pasivos y pasivos contingentes en la fecha del balance, así como los ingresos y gastos del año. Los resultados reales pueden diferir de estas estimaciones.

Las estimaciones y supuestos relevantes son revisados regularmente. Las revisiones de las estimaciones contables son reconocidas en el período en que la estimación es revisada y en cualquier período futuro afectado. Los juicios aplicados fueron los mismos que se aplicaron a los estados financieros anuales del 31 de diciembre de 2024.

2.4.1. Deterioro de activos financieros

La Compañía revisa su portafolio de activos financieros para evaluar su deterioro; en la determinación de si un deterioro debe ser registrado con cargo a los resultados del año, la gerencia hace juicios en cuanto a determinar si hay un dato observable que indica una disminución en el flujo de caja estimado del portafolio de activos financieros. Esta evidencia puede incluir datos indicando que ha habido un cambio adverso en el comportamiento de los deudores y por lo tanto origina un deterioro.

2.4.2. Pasivos por contrato de seguros

La estimación de los pasivos finales que surgen de los reclamos hechos por los clientes de la Compañía bajo contratos de seguros es el estimado contable más representativo. Hay varias fuentes de incertidumbre que necesitan ser consideradas en el estimado del pasivo que la Compañía pagará finalmente por tales reclamos. De acuerdo con las normas de la Superintendencia Financiera de Colombia dichos pasivos están divididos en pasivos por siniestros avisados por liquidar y por siniestros ocurridos no reportados o “IBNR”, por sus siglas en ingles.

Líneas de atención en Bogotá
(+601) 327 4712 / 13
Línea gratuita para otras ciudades
01 8000 111 935
Desde celular
#935
Página web
www.segurosmundial.com.co
Seguro lo hacemos diferente

Como regla general las estimaciones e hipótesis utilizadas son revisadas de forma periódica y están basadas en la experiencia histórica y en otros factores que hayan podido considerarse más razonables en cada momento. Si como consecuencia de estas revisiones se produce un cambio de estimación en un período determinado, su efecto se aplicará en ese período en forma prospectiva.

La principal hipótesis está basada en el comportamiento y desarrollo de los siniestros, utilizando la experiencia histórica de ejercicios anteriores. Así mismo, se tienen en cuenta en las estimaciones hipótesis sobre los tipos de interés, retrasos en el pago de siniestros y cualquier otro factor externo que pudiera afectar tales estimaciones. Las hipótesis están basadas en la mejor estimación posible en el momento del cálculo. No obstante, en el caso de que se pusiera de manifiesto una insuficiencia demostrada, se constituirían las provisiones necesarias para cubrirla.

- **Siniestros avisados por liquidar**

Corresponde al monto estimado de recursos que debe destinar la Compañía para atender los pagos de los siniestros ocurridos una vez estos han sido avisados, así como los gastos asociados a estos, a la fecha de cálculo de este pasivo.

Para la constitución del pasivo, la Compañía tiene en cuenta, entre otros, la magnitud del siniestro, el valor reclamado, el valor asegurado, la cobertura del amparo o amparos contratados, las condiciones generales y particulares de la póliza que eventualmente podría afectarse, los valores sugeridos por los ajustadores, abogados externos, coaseguradores, compañías cedentes o reaseguradores, también se evalúa y sopesa el riesgo subjetivo, técnico, reputacional, financiero, etc.

Cuando se trate de procesos judiciales, se valora además de lo anterior la calificación de la contingencia, esto es probable, eventual o remota y la instancia en la cual se encuentra el proceso.

El pasivo para gastos legales es determinado por el valor de los honorarios del abogado a cargo de la defensa de la Compañía, en caso de ser necesario, y del costo de aspectos que incidan en el desarrollo del proceso como honorarios de peritos, desplazamientos, etc.

Líneas de atención en Bogotá
(+601) 327 4712 / 13
Línea gratuita para otras ciudades
01 8000 111 935
Desde celular
#935
Página web
www.segurosmundial.com.co
Seguro lo hacemos diferente

En el proceso de constitución de reservas se deben tener en cuenta las políticas de constitución de reservas para cada uno de los ramos.

Dando cumplimiento a las disposiciones contenidas en el numeral cuarto de la Circular Externa 025 de 22 septiembre de 2017, la Compañía implementó metodologías actuariales basadas en datos históricos para el cálculo de la reserva de siniestros avisados para siniestros típicos y atípicos.

- **Siniestros ocurridos no avisados o IBNR**

Para la estimación de la reserva de siniestros ocurridos no avisados o IBNR, se utiliza la metodología de triángulos Chain Ladder, que corresponde a la de un método validado técnicamente con suficiente desarrollo tanto teórico como práctico para esta estimación. Este método consiste en estudiar el comportamiento de los siniestros a través de la información histórica, mediante la creación de triángulos de información, cuyo eje vertical es la fecha de ocurrencia del siniestro y el eje horizontal es el desarrollo del pago o reserva del siniestro. Este análisis se puede realizar de forma trimestral, semestral o anual dependiendo del ramo.

El cálculo de la reserva se realiza sobre el valor incurrido de los siniestros, es decir pagos más reservas de los siniestros avisados netos de salvamentos y recobros; se realiza ramo a ramo de forma mensual para la parte retenida y para la parte cedida. Para ramos de cola larga como son los amparos de responsabilidad civil y cumplimiento se utilizan en el modelo 10 años de información siniestral propia, siempre y cuando se cuente con esta información; para los ramos de cola corta, 5 años.

Cuando los ramos no cuentan con suficiente información de siniestros se utiliza el método de perdida esperada o loss ratio.

La información sobre juicios críticos en la aplicación de políticas contables que tienen el efecto más importante en los estados financieros corresponde a la reserva de siniestros ocurridos no avisados y siniestros avisados.

Líneas de atención en Bogotá
(+601) 327 4712 / 13
Línea gratuita para otras ciudades
01 8000 111 935
Desde celular
#935
Página web
www.segurosmundial.com.co
Seguro lo hacemos diferente

2.5. Cambios en políticas contables

Las políticas contables utilizadas para la preparación estados financieros al 31 de diciembre de 2025 son las mismas que la Compañía aplicó para los estados financieros de fin de ejercicio al 31 de diciembre de 2024.

2.6. Impuesto sobre la renta diferido

La Compañía evalúa la realización en el tiempo del impuesto sobre la renta diferido activo, el cual representa impuestos sobre la renta recuperables a través de futuras deducciones de utilidades gravables y son registrados en el estado de situación financiera. Los impuestos diferidos activos son recuperables.

3. Políticas Contables materiales

Las políticas contables establecidas a continuación han sido aplicadas consistentemente en la preparación de los estados financieros de acuerdo con las Normas de Contabilidad y de Información Financiera aceptadas en Colombia (NCIF), a menos que se indique lo contrario.

3.1. Moneda extranjera: Las transacciones en moneda extranjera se reconocen inicialmente utilizando la tasa de cambio representativa del mercado (TRM) vigente a la fecha de la operación. Al cierre de cada periodo sobre el que se informa, los activos y pasivos monetarios denominados en moneda extranjera se reexpresan a la moneda funcional utilizando la tasa de cierre establecida por la autoridad competente (Banco de la República).
Las partidas no monetarias medidas en términos de costo histórico en moneda extranjera se mantienen a la tasa de cambio original, mientras que aquellas medidas a valor razonable se convierten utilizando las tasas vigentes a la fecha en que se determinó dicho valor. Las diferencias de cambio resultantes de la liquidación de transacciones o de la conversión de partidas monetarias se reconocen integralmente en el estado de resultados del ejercicio.

Al cierre de los periodos objeto de reporte, las tasas representativas del mercado utilizadas para la conversión fueron de $3,757.08 al 31 de diciembre de 2025 y de $4,409.15 al 31 de diciembre de 2024.

Líneas de atención en Bogotá (+601) 327 4712 / 13 | Línea gratuita para otras ciudades 01 8000 111 935 | Desde celular #935 | Página web www.segurosmundial.com.co
Seguro lo hacemos diferente

3.2. Instrumentos Financieros

3.2.1 Clasificación de inversiones

La clasificación, valoración y contabilización de inversiones se hace de acuerdo con el capítulo I-1 de la Circular Básica Contable Financiera, expedida por la Superintendencia Financiera de Colombia. A continuación, se indica la forma en que se clasifican, valoran y contabilizan los diferentes tipos de inversión de acuerdo con el modelo de negocio definido por la Compañía:

Inversiones Negociables – Valor Razonable		
Características	**Valoración**	**Contabilización**
Activos Financieros que se adquieren con el propósito principal de obtener utilidades por las fluctuaciones a corto plazo del precio.	Se debe realizar diariamente con base en el precio suministrado por el proveedor de precios designado como oficial por la Compañía. Para los casos excepcionales en que no exista, para el día de valoración, precio determinado, se debe valorar en forma exponencial a partir de la tasa interna de retorno, obteniendo el valor razonable como lo determina la norma. Para las participaciones en fondos de inversión colectiva, fondos de capital privado, fondos de cobertura, fondos mutuos, entre otros, y los valores emitidos en desarrollo de procesos de titularización se deberán valorar teniendo en cuenta el valor de la unidad calculado por la sociedad administradora al día inmediatamente anterior al de la fecha de valoración. No obstante, si alguno de los instrumentos de inversión descritos anteriormente se encuentra listados en bolsas de	La contabilización de estas inversiones debe efectuarse en las respectivas cuentas de "Inversiones a Valor Razonable con Cambios en Resultados" La diferencia que se presente entre el valor razonable actual y el inmediatamente anterior del respectivo valor se debe registrar como un mayor o menor valor de la inversión, afectando los resultados del período. Tratándose de valores de deuda, los rendimientos exigibles pendientes de recaudo se registran como un mayor valor de la

Líneas de atención en Bogotá (+601) 327 4712 / 13 | Línea gratuita para otras ciudades 01 8000 111 935 | Desde celular #935 | Página web www.segurosmundial.com.co
Seguro lo hacemos diferente

	valores se deberá valorar con base al precio determinado por el Proveedor de Precios. Para el caso de valores participativos que cotizan en el exterior que no cuente con precio determinado por el proveedor, su valoración se realizará con el precio más reciente durante los últimos cinco días, de no existir precio en este periodo se determinará un promedio simple de los precios reportados durante los últimos treinta días bursátiles. Los valores participativos no inscritos en bolsas de valores deberán aumentar o disminuir el costo de adquisición en el porcentaje de participación que corresponda al inversionista sobre las variaciones subsecuentes del patrimonio del respectivo emisor. Y si se trata de títulos participativos diferentes a acciones, tales como fondos de capital privado, fondos de cobertura, fondos mutuos, entre otros, se deberán valorar con la información suministrada por la respectiva sociedad administradora (valor de la unidad).	inversión. En consecuencia, el recaudo de dichos rendimientos se debe contabilizar como un menor valor de la inversión. En el caso de los títulos participativos, cuando los dividendos o utilidades se repartan en especie se procederá a modificar el número de derechos sociales en los libros de contabilidad respectivos. Los dividendos o utilidades que se reciban en efectivo se contabilizan como un menor valor de la inversión.

Para mantener hasta su vencimiento - Costo Amortizado		
Características	**Valoración**	**Contabilización**
Activos Financieros que se adquieren con el objetivo de mantenerlos con el fin de obtener los	Se realiza diariamente calculando su valoración en forma exponencial a partir de la Tasa Interna de	La contabilización de estas inversiones debe efectuarse en las respectivas cuentas de

Líneas de atención en Bogotá (+601) 327 4712 / 13 | Línea gratuita para otras ciudades 01 8000 111 935 | Desde celular #935 | Página web www.segurosmundial.com.co
Seguro lo hacemos diferente

flujos de efectivo contractuales en las fechas determinadas que son los pagos de capital e intereses. **El propósito de mantener la inversión corresponde a la intención positiva e inequívoca de no enajenar el título o valor.**	Retorno calculada en el momento de la compra, sobre la base de un año de 365 días. Cuando en las condiciones de la emisión se hubiere establecido el empleo del valor del indicador de la fecha de inicio del período a remunerar, la Tasa Interna de Retorno se debe recalcular cada vez que cambie el valor del indicador facial y cuando se presente vencimiento de cupón. En estos casos, el valor presente a la fecha de recalculo, excluidos los rendimientos exigibles pendientes de recaudo, se debe tomar como el valor de compra. En el caso de los valores que incorporen opción de prepago la Tasa Interna de Retorno se debe recalcular cada vez que cambien los flujos futuros y las fechas de pago para efecto de valoración. En estos casos el valor presente a la fecha de recalculo de los flujos futuros se debe tomar como valor de compra.	“Inversiones a Costo Amortizado”. La actualización del valor presente de esta clase de inversiones se debe registrar como un mayor valor de la inversión y su contrapartida afectar los resultados del período. Los rendimientos exigibles pendientes de recaudo se registran como un mayor valor de la inversión. En consecuencia, el recaudo de dichos rendimientos se debe contabilizar como un menor valor de la inversión.

Líneas de atención en Bogotá (+601) 327 4712 / 13 | Línea gratuita para otras ciudades 01 8000 111 935 | Desde celular #935 | Página web www.segurosmundial.com.co
Seguro lo hacemos diferente

Disponibles para la venta – Valor Razonable con Cambios en Patrimonio		
Características	**Valoración**	**Contabilización**
Activos Financieros que no se clasifiquen como inversiones negociables o como inversiones para mantener hasta el vencimiento.	Se debe realizar diariamente y su valoración se determina de la misma forma que las inversiones negociables.	• Títulos y/o valores de deuda: La diferencia entre el valor presente del día de valoración y el inmediatamente anterior (calculados de conformidad con lo dispuesto en el numeral 6.1.2 del capítulo I-1 de la Circular Básica Contable Financiera, se debe registrar como un mayor valor de la inversión con abono a las cuentas de resultados. La diferencia que exista entre el valor de mercado de dichas inversiones, calculado de conformidad con lo previsto en el numeral 6.1.1 del capítulo I-1 de la Circular Básica Contable Financiera, y el valor presente de que trata el literal anterior, se debe registrar como una ganancia o pérdida acumulada no realizada, dentro de las cuentas del patrimonio. Los rendimientos exigibles pendientes de recaudo se deben mantener como un mayor valor de la inversión. En consecuencia, el recaudo de dichos rendimientos se debe contabilizar como un menor valor de la inversión.

Líneas de atención en Bogotá (+601) 327 4712 / 13 | Línea gratuita para otras ciudades 01 8000 111 935 | Desde celular #935 | Página web www.segurosmundial.com.co
Seguro lo hacemos diferente

		• Títulos y/o valores participativos: El efecto de la valoración de la participación que le corresponde al inversionista, determinada de conformidad con lo establecido en el numeral 6.2, con excepción de las inversiones señaladas en el numeral 6.2.1 del capítulo I-1 de la Circular Básica Contable Financiera, se contabiliza en la respectiva cuenta de Ganancias o Pérdidas No Realizadas, con cargo o abono a la inversión. Los dividendos que se repartan en especie o en efectivo, se deben registrar como ingreso, ajustando la correspondiente cuenta de Ganancias o Pérdidas No Realizadas (máximo hasta su valor acumulado) y, si es necesario, también el valor de la inversión en la cuantía del excedente sobre aquella cuenta.

Al 31 de diciembre de 2025, no se han presentado cambios en las técnicas de valoración.

Líneas de atención en Bogotá
(+601) 327 4712 / 13
Línea gratuita para otras ciudades
01 8000 111 935
Desde celular
#935
Página web
www.segurosmundial.com.co
Seguro lo hacemos diferente

3.2.2 Cuentas por cobrar actividad aseguradora

La Compañía mide sus cuentas por cobrar inicialmente al valor razonable o de transacción.

Teniendo en cuenta que las cuentas por cobrar actividad aseguradora son de corto plazo, la medición posterior es el valor en libros que es una aproximación muy cercana al valor razonable.

3.2.3 Deterioro

3.2.3.1 Reservas parte reaseguradores

Partiendo de razones financieras e indicadores técnicos propios de la operación de reaseguros se construyó un modelo lineal para categorizar y calificar las empresas que hacen parte de la nómina de reaseguradores de la Compañía. Obteniendo las probabilidades de pertenencia de cada reasegurador a cada una de las categorías encontradas y su respectiva probabilidad de deterioro.

3.2.3.2 Primas por recaudar

3.2.3.2.1 Generalidades Constitución de Provisiones

El enfoque simplificado de acuerdo con la NIIF 9 es una alternativa para la evaluación de pérdidas crediticias esperadas en comparación con el enfoque general. Está diseñado para ser aplicado por entidades que no requieren una evaluación individual detallada de cada activo.

En el enfoque simplificado, los activos financieros se agrupan en categorías homogéneas con características de riesgo crediticio similares. Esta agrupación permite simplificar el cálculo de la pérdida crediticia esperada al nivel de grupo, en lugar de realizar una evaluación individual de cada activo. Esto reduce la carga administrativa y los costos asociados con el cálculo de las pérdidas crediticias esperadas

Para determinar la pérdida crediticia esperada en el enfoque simplificado, se utiliza una tasa histórica de incumplimiento. Esta tasa puede basarse en información histórica y en datos macroeconómicos relevantes, y se aplica al valor en libros del grupo de activos para calcular la pérdida crediticia.

Líneas de atención en Bogotá (+601) 327 4712 / 13 | Línea gratuita para otras ciudades 01 8000 111 935 | Desde celular #935 | Página web www.segurosmundial.com.co
Seguro lo hacemos diferente

3.2.3.2.2 Segmentación y alcance

La metodología y modelo de pérdida esperada que se presenta tiene como alcance el total de la cartera de primas no financiadas y financiadas medidos al costo amortizado de la compañía. En cuanto a la primera y teniendo en cuenta la agrupación de los activos en categorías homogéneas, la aplicación de los modelos de deterioro se segmenta en 4 categorías:

- Representativos COP: Agentes (Intermediarios) Representativos, valor de las pólizas en pesos colombianos.

- No Representativos COP: Agentes (Intermediarios) No Representativos, valor de las pólizas en pesos colombianos.

- Cartera en USD: Cartera en el que el valor de las pólizas está en dólares americanos.

- Cartera en EUR: Cartera en el que el valor de las pólizas está en euros.

En relación con la cartera de primas financiadas, esta se encuentra agrupada bajo una única categoría dado que los plazos de financiación no son mayores a un año a partir de la expedición de la póliza, y el pago de la parte no financiada de la prima es cubierto por el tomador al momento de la apertura del crédito. Por lo anterior, bajo la normatividad de la NIIF 9, debido a que esta cartera es menor a un año y que no existe un componente financiero significativo, es posible aplicar el enfoque simplificado. Bajo este enfoque, el deterioro es determinado a partir de la estimación de una tasa histórica de pérdidas y el saldo de cartera, considerando igualmente los respectivos ajustes que puedan ser necesarios de acuerdo con la información prospectiva (forward-looking) con la que se cuente.

Debido a que la compañía está sujeta al cumplimiento de la normatividad de la Superintendencia Financiera (SFC), la cual indica en su CE 046 del 8 de noviembre de 2011, capítulo II, que la provisión general de las entidades aseguradoras debe corresponder como mínimo al uno por ciento (1%) sobre el total de la cartera de créditos bruta; se evaluará si el valor estimado de provisión por deterioro de cartera del presente modelo es mayor frente al resultado estimado que puede ser obtenido conforme la normatividad de la SFC. En caso de que la estimación bajo la NIIF 9 sea menor, se deberá determinar cómo provisión por deterioro el 1% que indica la SFC.

Líneas de atención en Bogotá (+601) 327 4712 / 13 | Línea gratuita para otras ciudades 01 8000 111 935 | Desde celular #935 | Página web www.segurosmundial.com.co
Seguro lo hacemos diferente

3.2.3.2.3 Construcción Modelos

Recopilación Información

El primer paso que debe tomar una compañía es recopilar información histórica de las cuentas por cobrar por edad de mora. Esto implica analizar períodos de tiempo de uno, dos, tres o más años, según el ciclo comercial típico. Considerando que bajo la NIIF 9 es posible aplicar un análisis colectivo para la estimación de la provisión por deterioro, se debe segmentar la cartera considerando los criterios anteriormente abordados.
Posteriormente, a la consolidación de la información, se calcula la migración promedio entre los factores, que corresponde al porcentaje de la cartera de migra de un rango de menor mora a un rango de mayor mora de un mes a otro. A partir de allí, se define el punto de default entendido como aquel donde el factor de migración es mayor y la probabilidad de recuperación se reduce; a partir de ahí, la cartera debe de provisionarse en un 100%.

Incorporación de Información Prospectiva.

En la segunda etapa es necesario que, en la estimación de la pérdida crediticia esperada, las variables que son utilizadas, además de considerar información histórica basada en el comportamiento de la cartera, puedan integrar información prospectiva de variables macroeconómicas. Esta incorporación de información prospectiva implica pasar de una perspectiva through-the-cycle (TTC), en el que se evalúa el riesgo crediticio teniendo en cuenta solo las características permanentes o estáticas, a una perspectiva Point in time (PIT) que considere las condiciones económicas actuales. Por lo anterior, bajo el enfoque simplificado, es necesario realizar el ajuste de las tasas históricas de pérdida, de forma que estas puedan reflejar las condiciones económicas que se espera existan durante el período de exposición.
Para el cumplimiento del fin anterior, se consideran las siguientes variables macroeconómicas con las siguientes fuentes de información:

Líneas de atención en Bogotá (+601) 327 4712 / 13 | Línea gratuita para otras ciudades 01 8000 111 935 | Desde celular #935 | Página web www.segurosmundial.com.co
Seguro lo hacemos diferente

Variable	Descripción	Link de consulta
TIB	La TIB (Tasa interbancaria a un día) hace referencia a una tasa de interés a la cual los intermediarios financieros se prestan fondos entre sí por un día (préstamos overnight).	https://www.banrep.gov.co/es/estadisticas/tasa-interbancaria-tib#:~:text=La%20TIB%20(Tasa%20interbancaria%20a,un%20d%C3%ADa%20(pr%C3%A9stamos%20overnight).
TRM	La tasa de cambio representativa del mercado (TRM) es la cantidad de pesos colombianos por un dólar de los Estados Unidos. La TRM se calcula con base en las operaciones de compra y venta de divisas entre intermediarios financieros que transan en el mercado cambiario colombiano, con cumplimiento el mismo día cuando se realiza la negociación de las divisas.	https://www.banrep.gov.co/es/estadisticas/trm
Inflación	La inflación en Colombia es medida mediante el índice de precios al consumidor (IPC), que mide la evolución del costo promedio de una canasta de bienes y servicios representativa del consumo final de los hogares, expresado en relación con un período base.	https://www.banrep.gov.co/es/estadisticas/inflación-total-y-meta
Desempleo	Las tasas de ocupación y desempleo, calculadas por el Departamento Administrativo Nacional de Estadística (DANE) son indicadores de la evolución en el tiempo de la proporción de personas que, estando en edad de trabajar, se encuentran ocupadas (tasa de ocupación) y de la proporción de personas que, teniendo la intención de trabajar, no se puedan emplear (tasa de desempleo).	https://www.banrep.gov.co/es/estadisticas/tasas-ocupacion-y-desempleo
IBR	Este indicador fue desarrollado por el sector privado, con el respaldo del Banco de la República y otras entidades, con el objetivo de reflejar la liquidez del mercado monetario colombiano.	https://www.banrep.gov.co/es/estadisticas/indicador-bancario-referencia-ibr
PIB	Es el valor total de los bienes y servicios finales producidos por el país durante un trimestre definido	https://www.banrep.gov.co/es/estadisticas/producto-interno-bruto-pib

3.2.3.2.4 Modelación

A partir de la información consolidada se presentan a continuación los modelos de regresión lineal simple (RLS), y la determinación de los estadísticos relevantes para la selección del modelo. Para los modelos se consideraron desfases en la información (atrasos o lags (-), y adelantos o leads (+)) entre las variables independientes y las dependientes. Su inclusión se realiza para identificar si la variable dependiente tiene una respuesta anticipada o retardada a la variable independiente.

3.2.3.2.5 Estimación tasa de pérdida y cálculo de deterioro

Una vez se ha seleccionado el modelo se procede a realizar el ajuste de Forward-Looking a cada factor de migración por cada rango de mora.
Como último paso se toman los saldos a cada altura de mora y se multiplica por la tasa de perdida correspondiente considerando el ajuste "Forward-Looking", para encontrar así el valor de deterioro

Líneas de atención en Bogotá
(+601) 327 4712 / 13
Línea gratuita para otras ciudades
01 8000 111 935
Desde celular
#935
Página web
www.segurosmundial.com.co
Seguro lo hacemos diferente

3.2.4 Baja en cuentas

Un activo financiero (o, de corresponder, parte de un activo financiero o parte de un grupo de activos financieros similares) se da de baja cuando:

- Expiren los derechos contractuales sobre los flujos de efectivo del activo;
- Se transfieran los derechos contractuales sobre los flujos de efectivo del activo o se asuma una obligación de pagar a un tercero la totalidad de los flujos de efectivo sin una demora significativa, a través de un acuerdo de transferencia, y;
- Se hayan transferido sustancialmente todos los riesgos y beneficios inherentes a la propiedad del activo, no se hayan ni transferido ni retenido sustancialmente todos los riesgos y beneficios inherentes a la propiedad del activo, pero se haya transferido el control de este.

3.2.5 Gastos pagados por anticipado

Los gastos pagados por anticipado corresponden al valor de los seguros que la Compañía adquiere, los cuales se amortizan con cargo a resultados por el método de línea recta durante la vigencia de la póliza de seguro o de la licencia. Así como pagos en general que la Compañía realice de forma anticipada y sobre los cuales tiene derecho a recibir beneficios económicos futuros.

Los costos de contratos de reaseguros no proporcionales se registran como gastos pagados por anticipado con abono a la cuenta corriente del reasegurador y se amortizan con cargo a resultados por el método de línea recta durante la vigencia del contrato de reaseguro.

3.2.6 Pasivos financieros

La Compañía mide inicialmente todos sus pasivos financieros al valor razonable menos los costos de transacción directamente atribuibles a su emisión.

Todos los pasivos financieros de la Compañía son medidos posteriormente al valor razonable.

Líneas de atención en Bogotá (+601) 327 4712 / 13 | Línea gratuita para otras ciudades 01 8000 111 935 | Desde celular #935 | Página web www.segurosmundial.com.co
Seguro lo hacemos diferente

3.2.7 Efectivo y Equivalentes de Efectivo

El efectivo se compone de los saldos en efectivo y saldo en bancos y son usados por la Compañía en la gestión de sus compromisos a corto plazo, si se presentan restricciones en el efectivo, estas partidas se reclasifican a cuentas por cobrar.

3.3 Propiedades y equipo

3.3.1 Reconocimiento y medición

Los bienes inmuebles de propiedad y equipo son valorizados a su costo menos depreciación acumulada y cualquier pérdida por deterioro, los bienes muebles se miden al costo menos depreciación acumulada y cualquier pérdida por deterioro.

El costo corresponde a su precio de adquisición, incluidos aranceles de importación y los impuestos indirectos no recuperables que recaigan sobre la adquisición, después de deducir cualquier descuento, también los costó atribuibles a la ubicación del activo en el lugar y costos de desmantelamiento por el retiro del elemento.

Las ganancias y pérdidas de la venta de una partida de propiedad y equipo son determinadas comparando la utilidad obtenida de la venta con los valores en libros de la propiedad y equipo y se reconocen netas dentro de otros ingresos en resultados.

Cuando el uso de una propiedad cambia de ocupada por el dueño a propiedades de inversión, esta se mide al costo menos depreciación acumulada y se reclasifica a propiedad de inversión por el costo en libros, cualquier aumento en el importe en libros se reconoce en resultados en la medida que tal aumento sea la reversión de una pérdida por deterioro del valor, previamente reconocida para esa propiedad.

Para la medición posterior, se utilizará el modelo del costo.

3.3.2 Costos posteriores

El costo de reemplazar parte de una propiedad y equipo es reconocido en su valor en libros, si es posible que los beneficios económicos futuros incorporados dentro de la parte fluyan a la Compañía y su costo pueda ser medido de manera fiable. El valor en libros de la parte reemplazada se da de baja. Los costos del mantenimiento diario de la propiedad, y equipo son reconocidos en resultados cuando se incurren.

Líneas de atención en Bogotá (+601) 327 4712 / 13 | Línea gratuita para otras ciudades 01 8000 111 935 | Desde celular #935 | Página web www.segurosmundial.com.co
Seguro lo hacemos diferente

3.3.3 Depreciación

La depreciación es reconocida en resultados con base en el método de depreciación lineal sobre las vidas útiles estimadas de cada partida de propiedad y equipo, puesto que éstas reflejan con mayor exactitud el patrón de consumo esperado de los beneficios económicos futuros relacionados con el activo. El terreno no se deprecia. El siguiente es el cuadro de vidas útiles:

Elemento	Vida útil en Años
Edificios	50 a 100
Muebles y enseres	10
Equipo de cómputo	5
Vehículos	4-5

Los métodos de depreciación, vidas útiles y valores residuales se revisarán a cada fecha de balance y se ajustarán si es necesario.

3.3.4 Activos intangibles

Los activos intangibles corresponden a licencias de software o desarrollos realizados para uso de la Compañía. Los costos asociados a desarrollo de software se capitalizan cuando se considera posible completar su desarrollo, la administración tiene intención y posee la capacidad de utilizar el activo intangible en cuestión, los desembolsos atribuibles al activo son factibles de valorar y se ha determinado que el activo intangible va a generar beneficios económicos en el futuro. Las vidas útiles de los activos intangibles son evaluadas como definidas o indefinidas. Los activos intangibles con vidas finitas son amortizados linealmente durante la vida útil económica estimada. Los activos intangibles con vidas indefinidas son amortizados linealmente a 5 años.

3.4 Propiedades de Inversión

3.4.1 Reconocimiento y medición

Las propiedades de inversión son inmuebles mantenidos con la finalidad de obtener rentas por arrendamiento o para conseguir apreciación de capital en la inversión. Las propiedades de inversión se miden inicialmente al costo y posteriormente al costo menos su depreciación

Líneas de atención en Bogotá (+601) 327 4712 / 13 | Línea gratuita para otras ciudades 01 8000 111 935 | Desde celular #935 | Página web www.segurosmundial.com.co
Seguro lo hacemos diferente

y el valor acumulados de las pérdidas por deterioro del valor.

El costo incluye gastos que son directamente atribuibles a la adquisición de la propiedad de inversión.

Cualquier ganancia o pérdida por la venta de una propiedad de inversión (calculada como la diferencia entre la utilidad neta obtenida de la disposición y el valor en libros del elemento) se reconoce en resultados. Cuando se vende una propiedad de inversión que se clasificó anteriormente como propiedades y equipo, cualquier monto relacionado incluido en la reserva de revaluación se transfiere a las ganancias acumuladas.

Cuando el uso de un inmueble cambia, se reclasifica como propiedad y equipo, su valor razonable a la fecha de reclasificación se convierte en su costo para su posterior contabilización.

3.4.2 Depreciación

La depreciación es reconocida en resultados con base en el método de depreciación lineal sobre las vidas útiles estimadas de cada partida de propiedad y equipo, puesto que éstas reflejan con mayor exactitud el patrón de consumo esperado de los beneficios económicos futuros relacionados con el activo.

El siguiente es el cuadro de vidas útiles para propiedades de inversión:

Elemento	Vida útil en Años
Edificios	50 - 100

3.4.3 Activos no corrientes mantenidos para la venta

Se clasificará en un activo no corriente (o un grupo de activos para su disposición) como mantenido para la venta, si su valor en libros se recuperará fundamentalmente a través de una transacción de venta, en lugar de por su uso continuado.

Para aplicar la clasificación anterior, el activo (o el grupo de activos para su disposición) debe estar disponible, en sus condiciones actuales, para su venta inmediata, sujeto

Líneas de atención en Bogotá (+601) 327 4712 / 13 | Línea gratuita para otras ciudades 01 8000 111 935 | Desde celular #935 | Página web www.segurosmundial.com.co
Seguro lo hacemos diferente

exclusivamente a los términos usuales y habituales para la venta de estos activos (o grupos de activos para su venta), y su venta debe ser altamente probable.

Se entenderá por altamente probable aquel nivel apropiado de la gerencia, para estar comprometido con un plan para vender el activo (o grupo de activos para su disposición), y debe haberse iniciado de forma activa un programa para encontrar un comprador y completar dicho plan.

La medición será el menor valor entre el valor en libros y el valor razonable menos costos de venta.

3.5 Deterioro de activos no financieros

El valor en libros de los activos no financieros de la Compañía, excluyendo los impuestos diferidos, se revisa en cada fecha de balance para determinar si existe algún indicio de deterioro. Si existen tales indicios, entonces se estima el importe recuperable del activo.

Las pérdidas por deterioro reconocidas en períodos anteriores son evaluadas en cada fecha de balance en búsqueda de cualquier indicio de que la pérdida haya disminuido o haya desaparecido. Una pérdida por deterioro se reversa si ha ocurrido un cambio en las estimaciones usadas para determinar el importe recuperable. Una pérdida por deterioro se reversa sólo en la medida que el valor en libros del activo no exceda el valor en libros que habría sido determinado, neto de depreciación o amortización, si no hubiese sido reconocida ninguna pérdida por deterioro.

3.6 Beneficios a los empleados

3.6.1 Beneficios a empleados

Las obligaciones por beneficios a los empleados a corto plazo son reconocidas como gastos a medida que el servicio relacionado se provee. Se reconoce una obligación por el monto que se espera pagar si la Compañía posee una obligación legal o constructiva actual de pagar este monto como resultado de un servicio entregado por el empleado en el pasado y la obligación puede ser estimada con fiabilidad.

Líneas de atención en Bogotá (+601) 327 4712 / 13 | Línea gratuita para otras ciudades 01 8000 111 935 | Desde celular #935 | Página web www.segurosmundial.com.co
Seguro lo hacemos diferente

3.6.2 Planes de aportaciones definidas

Las obligaciones por aportaciones a planes de aportaciones definidas se reconocen como gasto a medida que se presta el servicio relacionado, este tipo de beneficio no requiere cálculos actuariales por lo tanto no existe posibilidad que dé ganancias o pérdidas actuariales. Las aportaciones pagadas por adelantado son reconocidas como un activo en la medida que esté disponible un reembolso de efectivo o una reducción en los pagos futuros.

3.7 Reserva de prima no devengada

En el desarrollo de sus negocios, la Compañía emite pólizas en diferentes ramos que son contratos de seguros, mediante los cuales los clientes le transfieren riesgos significativos de seguros a la Compañía.

Esta reserva se constituye en la fecha de emisión de la póliza y se calcula póliza a póliza y es el resultado de multiplicar la prima emitida deducidos los gastos de expedición, valor de la comisión de intermediación y gastos de adquisición asociados a la póliza de seguro al momento de su emisión y en las condiciones en que determina la Superintendencia Financiera de Colombia, por la fracción de riesgo no corrido a la fecha de cálculo. Sin perjuicio de la forma de pago del seguro, la reserva se calcula en función de su vigencia. Para las pólizas o amparos cuya vigencia sea inferior o igual a un (1) mes, se constituye una reserva equivalente como mínimo al 50% de la prima emitida mensualmente neta de gastos de expedición.

Para pólizas cuya cobertura esté supeditada al pago de una prima calculada para un periodo inferior a la vigencia de la póliza, en las que el tomador no está obligado a pagar las primas pendientes hasta el vencimiento del contrato, para el cálculo de la reserva de prima no devengada se tomará como fecha de fin de la vigencia la de la cobertura otorgada por el pago de la prima y no la de la vigencia de la póliza.

3.8 Reserva de insuficiencia de primas

La reserva por insuficiencia de primas complementará la reserva de prima no devengada, en la medida en que la prima no resulte suficiente para cubrir el riesgo en curso y los gastos no causados, dicha reserva está calculada de acuerdo con lo dispuesto en el Decreto 2973 de 2013 y la Circular Externa 025 de 2017, como se describe a continuación:

Líneas de atención en Bogotá (+601) 327 4712 / 13 | Línea gratuita para otras ciudades 01 8000 111 935 | Desde celular #935 | Página web www.segurosmundial.com.co
Seguro lo hacemos diferente

En aquellos ramos que no cuenten con un régimen especial para la estimación de esta reserva, se calculará y reajustará mensualmente, tomando como período de referencia los dos (2) últimos años y se determinará con base en el producto de:

a. El porcentaje que resulte mayor entre cero y la diferencia de los egresos y los ingresos, dividido por las primas devengadas en el período de referencia.

b. El saldo de la reserva de prima no devengada a la fecha de cálculo.

Dentro de los egresos del ramo se tendrán en cuenta los siniestros incurridos, netos de salvamentos y recobros, los egresos derivados de reaseguro proporcional y no proporcional, los gastos de administración, de expedición y los asociados a la administración de los activos que respaldan las reservas técnicas, causados en los dos (2) últimos años y hasta la fecha de cálculo

3.9 Contrato de seguros

En el desarrollo de sus negocios, la Compañía emite pólizas en los ramos de Seguro Obligatorio de Accidentes de Tránsito, automóviles, cumplimiento, responsabilidad civil, corriente débil, aviación, todo riesgo, crédito a la exportación, crédito comercial, manejo, desempleo, decenal, accidentes personales, colectivo de vida, vida grupo, transporte, salud y hogar; que son contratos de seguros, mediante los cuales los clientes le transfieren riesgos significativos de seguros a la Compañía.

Para los contratos de seguros de acuerdo con las instrucciones de la Superintendencia Financiera de Colombia los ingresos por concepto de primas de seguros se registran en su totalidad con abono a resultados en el momento en el que se emiten y simultáneamente se constituye un pasivo de seguros denominado reserva de prima no devengada, calculado póliza por póliza y amparo por amparo, por el valor de la prima no devengada, con cargo a resultados en la parte proporcional retenida por la Compañía y con cargo a la cuenta de activos por reaseguros en la parte correspondiente a los riesgos cedidos en reaseguro; posteriormente, se ajusta dicho pasivo amortizándolo periódicamente por el método de línea recta durante el tiempo de vigencia de la póliza, con abono a resultados en la parte proporcional retenida y con abono a activos de reaseguros en la parte proporcional cedida. Las primas emitidas por Seguro Obligatorio de Accidentes de Tránsito – SOAT se reconocen como ingresos operacionales, incluyendo los costos incrementales generados por las contribuciones de la Administradora de los Recursos del Sistema General de

Líneas de atención en Bogotá (+601) 327 4712 / 13 | Línea gratuita para otras ciudades 01 8000 111 935 | Desde celular #935 | Página web www.segurosmundial.com.co
Seguro lo hacemos diferente

Seguridad Social en Salud - ADRES y la Agencia Nacional de Seguridad Vial – ANSV.

3.9.1 Contratos de reaseguros

La Compañía cede parte de los riesgos aceptados de los clientes (para el 2025 en promedio un 52.5%) a Compañías de reaseguros en contratos de reaseguros automáticos, proporcionales y no proporcionales y en cesiones de reaseguros facultativos.

Las primas cedidas en contratos de reaseguros automáticos, proporcionales y facultativos son registradas con cargo al Estado de Resultados simultáneamente con el registro del ingreso por primas con abono a la cuenta corriente del reasegurador, menos las comisiones causadas a favor de la Compañía en la cesión.

Los costos de contratos de reaseguros no proporcionales se registran como gastos pagados por anticipado con abono a la cuenta corriente del reasegurador y se amortizan con cargo a resultados por el método de línea recta durante la vigencia del contrato de reaseguro.

3.10 Obligaciones financieras

Las obligaciones financieras que posee la Compañía corresponden a leasing habitacional a 10 años y leasing de vehículos a 4 y 5 años, los pagos de los cánones son de forma mensual y su reconocimiento es a costo amortizado.

3.11 Ingresos sobre cesiones

Corresponde a las comisiones de reaseguradores recibidas, contabilizadas directamente en el ingreso.

3.12 Pasivos estimados y provisiones

Una provisión se reconoce si: es resultado de un suceso pasado, la Compañía posee una obligación legal o implícita que puede ser estimada de forma fiable y es probable que sea necesario un flujo de salida de beneficios económicos para resolver la obligación. Las provisiones se determinan descontando el flujo de efectivo que se espera a futuro a la tasa antes de impuestos que refleja la evaluación actual del mercado del valor del dinero en el

Líneas de atención en Bogotá (+601) 327 4712 / 13 | Línea gratuita para otras ciudades 01 8000 111 935 | Desde celular #935 | Página web www.segurosmundial.com.co
Seguro lo hacemos diferente

tiempo y de los riesgos específicos de la obligación. El saneamiento del descuento se reconoce como costo financiero.

3.13 Reconocimiento de Ingresos actividad aseguradora

Los ingresos y gastos se reconocen mediante el cumplimiento de las normas de realización, asociación y asignación, de tal manera que se logre el cómputo correcto del resultado neto del año. Los ingresos se contabilizan cuando se han devengado y nace el derecho cierto, probable y cuantificable de exigir su pago, aunque no se haya hecho efectivo el cobro. Por consiguiente, los ingresos corresponden a servicios.

En el rubro de primas emitidas se registra el 100% de las primas emitidas en el año cuando no haya vencido el plazo establecido en el artículo 1066 del Código de Comercio (mes siguiente contado a partir de la entrega de la póliza). En la situación contraria, se muestra la parte correspondiente a la prima devengada hasta dicho término y los gastos causados con ocasión de la expedición del contrato.

Para el evento de las pólizas con vigencias futuras a su expedición, el ingreso se reconoce hasta tanto inicie la vigencia de los contratos.

3.14 Costos de adquisición

Corresponde al costo reconocido a los aliados de ventas por la emisión de pólizas los cuales no se difieren y se contabilizan directamente en el gasto.

3.15 Impuesto a las ganancias

El gasto por impuesto a las ganancias comprende el impuesto corriente y diferido. Se reconoce en resultados, excepto en la medida en que se relacione con una combinación de negocios, o partidas reconocidas directamente en patrimonio o en otro resultado integral.

La Compañía ha determinado que los intereses y multas relacionadas con los impuestos a las ganancias, incluidos los tratamientos fiscales inciertos, no cumplen con la definición de impuestos a las ganancias y, por lo tanto, los contabilizó según la NIC 37 Provisiones, pasivos y activos contingentes.

Líneas de atención en Bogotá (+601) 327 4712 / 13 | Línea gratuita para otras ciudades 01 8000 111 935 | Desde celular #935 | Página web www.segurosmundial.com.co
Seguro lo hacemos diferente

3.15.1 Corriente

El impuesto corriente es la cantidad para pagar o a recuperar por el impuesto de renta y complementarios corrientes, se calcula con base en las leyes tributarias promulgadas a la fecha del estado de situación financiera. La Gerencia evalúa periódicamente la posición asumida en las declaraciones de impuestos, respecto de situaciones en las que las leyes tributarias son objeto de interpretación y, en caso necesario, constituye provisiones sobre los montos que espera deberá pagar a las autoridades tributarias.
La Compañía solo compensa los activos y pasivos por impuestos a las ganancias corrientes, si existe un derecho legal frente a las autoridades fiscales y tiene la intención de liquidar las deudas que resulten por su importe neto, o bien, realizar los activos y liquidar las deudas simultáneamente.

3.15.2 Diferido

El impuesto diferido se reconoce utilizando el método del pasivo, determinado sobre las diferencias temporarias entre las bases fiscales y el importe en libros de los activos y pasivos incluidos en los estados financieros.

Los pasivos por impuesto diferido son los importes por pagar en el futuro en concepto de impuesto a las ganancias relacionadas con las diferencias temporarias imponibles, mientras que los activos por impuesto diferido son los importes para recuperar por concepto de impuesto a las ganancias debido a la existencia de diferencias temporarias deducibles, bases imponibles negativas compensables o deducciones pendientes de aplicación. Se entiende por diferencia temporaria la existente entre el valor en libros de los activos y pasivos y su base fiscal.

Reconocimiento de diferencias temporarias imponibles

Los pasivos por impuesto diferido derivados de diferencias temporarias imponibles se reconocen en todos los casos, excepto que:

- Surjan del reconocimiento inicial de la plusvalía o de un activo o pasivo en una transacción que no es una combinación de negocios y la fecha de la transacción no afecta el resultado contable ni la base imponible fiscal;

Líneas de atención en Bogotá (+601) 327 4712 / 13 | Línea gratuita para otras ciudades 01 8000 111 935 | Desde celular #935 | Página web www.segurosmundial.com.co
Seguro lo hacemos diferente

- Correspondan a diferencias asociadas con inversiones en subsidiarias, asociadas y negocios conjuntos sobre las que la Compañía tenga la capacidad de controlar el momento de su reversión y no fuese probable que se produzca su reversión en un futuro previsible.

Reconocimiento de diferencias temporarias deducibles

Los activos por impuesto diferido derivados de diferencias temporarias deducibles se reconocen siempre que:

- Resulte probable que existan ganancias fiscales futuras suficientes para su compensación, excepto en aquellos casos en las que las diferencias surjan del reconocimiento inicial de activos o pasivos en una transacción que no es una combinación de negocios y en fecha de la transacción no afecta el resultado contable ni la base imponible fiscal;

- Correspondan a diferencias temporarias asociadas con inversiones en subsidiarias, asociadas y negocios conjuntos en la medida en que las diferencias temporarias vayan a revertir en un futuro previsible y se espere generar ganancias fiscales futuras positivas para compensar las diferencias;

Los activos por impuestos diferidos que no cumplen con las condiciones anteriores no son reconocidos en el estado de situación financiera separado. La Compañía reconsidera al cierre del ejercicio, si se cumplen con las condiciones para reconocer los activos por impuestos diferidos que previamente no habían sido reconocidos.

Las oportunidades de planificación fiscal, solo se consideran en la evaluación de la recuperación de los activos por impuestos diferidos, si la Compañía tiene la intención de adoptarlas o es probable que las vaya a adoptar.

Medición

Los activos y pasivos por impuestos diferidos se miden empleando las tasas fiscales que apliquen en los ejercicios en los que se espera realizar los activos o pagar los pasivos, a partir de la normativa aprobada o que se encuentra a punto de aprobarse, y una vez consideradas las consecuencias fiscales que se derivarán de la forma en que la Compañía espera recuperar los activos o liquidar los pasivos.

Líneas de atención en Bogotá (+601) 327 4712 / 13 | Línea gratuita para otras ciudades 01 8000 111 935 | Desde celular #935 | Página web www.segurosmundial.com.co

Seguro lo hacemos diferente

Teniendo en cuenta el incremento en la tarifa del impuesto de renta del 35% en el año 2022 al 40% aplicable a partir del año 2023 dispuesto por la Ley 2277 de 2022, realizó en 2022 la remedición del impuesto diferido en aplicación de los párrafos: 46 ,47 y 80 de la NIC 12.

El Decreto 2617 del 29 de diciembre de 2022, establece que, por única vez, la alternativa para reconocer contablemente con cargo a los resultados acumulados de ejercicios anteriores en el patrimonio, la variación en el impuesto de renta diferido deriva del cambio de la tarifa del impuesto sobre la renta y del cambio en la tarifa del impuesto a las ganancias ocasionales, para el período gravable 2022, según lo establecido en la Ley 2277 del año 2022

La Compañía revisa en la fecha de cierre del ejercicio, el importe en libros de los activos por impuestos diferidos, con el objeto de reducir dicho valor, en la medida en que no es probable que vayan a existir suficientes bases imponibles positivas futuras para compensarlos.

Los activos y pasivos no monetarios de la sociedad se miden en términos de su moneda funcional. Si las pérdidas o ganancias fiscales se calculan en una moneda distinta, las variaciones por tasa de cambio dan lugar a diferencias temporarias y al reconocimiento de un pasivo o de un activo por impuestos diferidos y el efecto resultante se cargará o abonará a los resultados del período.

Para efectos del impuesto diferido, en el cierre del año gravable 2025 fueron medidas al 50% las diferencias temporales que tienen una probabilidad de ser revertidas en el año gravable 2026. Las demás diferencias mantienen la tarifa establecida en la Ley 2277 de 2022 del 40%.

Compensación y clasificación

La Compañía solo compensa los activos y pasivos por impuesto a las ganancias diferidos, si existe un derecho legal de compensación frente a las autoridades fiscales y dichos activos y pasivos corresponden a la misma autoridad fiscal, y al mismo sujeto pasivo, o bien, a diferentes sujetos pasivos que pretenden liquidar o realizar los activos y pasivos fiscales corrientes por su importe neto o realizar los activos y liquidar los pasivos simultáneamente, en cada uno de los ejercicios futuros en los que se espera liquidar o recuperar importes significativos de activos o pasivos por impuestos diferidos.

Líneas de atención en Bogotá (+601) 327 4712 / 13 | Línea gratuita para otras ciudades 01 8000 111 935 | Desde celular #935 | Página web www.segurosmundial.com.co

Seguro lo hacemos diferente

Los activos y pasivos por impuestos diferidos se reconocen en el estado de situación financiera consolidados como activos o pasivos no corrientes, independientemente de la fecha esperada de realización o liquidación.

4. Normas Internacionales emitidas aún no aplicables en Colombia

Normas y enmiendas no efectivas

Los siguientes pronunciamientos contables emitidos son aplicables a los períodos anuales que comienzan después del 1 de enero de 2027, y no han sido aplicados en la preparación de estos estados financieros. La Compañía, tiene previsto adoptar los pronunciamientos contables que les correspondan en sus respectivas fechas de aplicación y no anticipadamente, la compañía se encuentra realizando los respectivos análisis de posibles impactos.

NIIF	Decreto asociado	Fecha de entrada en vigencia
Contratos de Seguro (NIIF 17)	Decreto 1271 de 2024	Será aplicable para los estados financieros de propósito general, de las entidades clasificadas en el Grupo 1, a partir del 1° de enero de 2027. Deroga la Norma Internacional de Información Financiera NIIF 4, a partir del 1° de enero de 2027.

5. Determinación de valores razonables

Algunas de las políticas y revelaciones contables de la Compañía requieren la medición de los valores razonables de algunos activos (financieros y no financieros). El proveedor de precios es PIP.

La Compañía cuenta con un marco de control establecido en relación con la medición de los valores razonables.

Líneas de atención en Bogotá (+601) 327 4712 / 13 | Línea gratuita para otras ciudades 01 8000 111 935 | Desde celular #935 | Página web www.segurosmundial.com.co
Seguro lo hacemos diferente

5.1. Jerarquía del valor razonable

Estimación de Valor Razonable

El valor razonable de los activos financieros que se negocian en mercados activos (como los activos financieros en títulos de deuda, instrumentos de patrimonio e instrumentos financieros derivados) se basa en precios de mercado suministrados por un proveedor de precios oficial autorizado por la Superintendencia Financiera de Colombia.
Un mercado activo es un mercado en el cual las transacciones para activos se llevan a cabo con la frecuencia y el volumen adecuado con el fin de proporcionar información de precios de manera continua. Un precio sucio es aquel que incluye los intereses causados y pendientes sobre el título, desde la fecha de emisión o último pago de intereses hasta la fecha de cumplimiento de la operación de compraventa o bien hasta la fecha de valoración.
El valor razonable de activos financieros que no se negocian en un mercado activo se determina mediante técnicas de valoración determinadas por el proveedor de precios o por la Administración de la Compañía.

Las técnicas de valoración utilizadas para instrumentos financieros no estandarizados tales como opciones, swaps de divisas y derivados del mercado extrabursátil incluyen el uso de curvas de valoración de tasas de interés o de monedas construidas por los proveedores de precios a partir de datos de mercado y extrapoladas a las condiciones específicas del instrumento que se valora, análisis de flujo de caja descontado, modelos de precios de opciones y otras técnicas de valoración comúnmente utilizadas por los participantes del mercado que usan al máximo los datos del mercado y se apalancan lo menos posible en datos específicos de Compañía.

La Compañía realiza diariamente la valoración de los instrumentos de renta fija, renta variable y derivados a valor razonable, empleando información de precios y/o insumos suministrados por el proveedor oficial de precios designado oficialmente “PIP”. Este proveedor ha sido autorizado previo cumplimiento de las normas aplicables a los proveedores de precios para valoración en Colombia, incluyendo su objeto, reglamento de funcionamiento, proceso de aprobación de metodologías de valoración e infraestructura tecnológica requerida, entre otros aspectos.

La jerarquía del valor razonable tiene los siguientes niveles:

Líneas de atención en Bogotá (+601) 327 4712 / 13 | Línea gratuita para otras ciudades 01 8000 111 935 | Desde celular #935 | Página web www.segurosmundial.com.co
Seguro lo hacemos diferente

Datos de entrada Nivel 1: Precios cotizados en mercados activos (sin ajustar) donde el valor razonable está determinado por el precio observado en dichos mercados.

Datos de entrada Nivel 2: Entradas diferentes a los precios cotizados incluidos en el Nivel 1 que sean observables para el activo, ya sea directa o indirectamente.

Datos de entrada Nivel 3: Instrumentos no cotizados con variables no observables que utilizan en la medición de valor razonable técnicas o modelos de valoración.

Los casos donde los datos de entrada utilizados para medir el valor razonable puedan ser clasificados en diferentes niveles de la jerarquía del valor razonable, la medición del valor razonable se clasifica en su totalidad en el mismo nivel de la jerarquía del valor razonable que el dato de entrada del nivel más bajo que sea significativa para la medición completa. Los instrumentos financieros que cotizan en mercados que no se consideran activos, se valoran de acuerdo con precios de mercado cotizados, cotizaciones de proveedores de precios o fuentes de precio alternativas apoyadas por entradas observables, se clasifican en el Nivel 2.

Si una medición del valor razonable utiliza entradas observables que requieren ajustes significativos con base en insumos no observables, es una medición de Nivel 3. La evaluación de la importancia de un insumo particular en la medición del valor razonable en su totalidad requiere juicio profesional, teniendo en cuenta factores específicos del activo o del pasivo.

La Compañía fija sus niveles de jerarquía de acuerdo con la información provista por el proveedor de precios.

Para las inversiones en fondos de inversión colectiva, fondos de capital privado, patrimonios autónomos, depósitos a término en moneda extranjera y acciones no tranzadas en una bolsa de valores reconocida por la SFC se tuvieron en cuenta las siguientes consideraciones:

i. Los fondos de inversión colectiva abiertos con o sin pacto de permanencia, patrimonios autónomos y fondos de capital privado cuyo valor de unidad se calcula diariamente, estarán ubicados en Nivel 2.

Líneas de atención en Bogotá (+601) 327 4712 / 13 | Línea gratuita para otras ciudades 01 8000 111 935 | Desde celular #935 | Página web www.segurosmundial.com.co
Seguro lo hacemos diferente

ii. Los fondos de capital privado cuya valoración proviene de los estados financieros y extractos de inversión, estarán ubicados en Nivel 3. Para realizar la valoración se tienen en cuenta los llamados y distribuciones reales que se han presentado al corte de los estados financieros determinando el valor de la unidad y valoración.

iii. Las acciones no registradas en bolsas de valores reconocidas por la SFC cuya valoración se actualiza de manera mensual, estarán en Nivel 2 de la jerarquía de valor razonable.

iv. Los depósitos a término en moneda extranjera, cuyo precio diario es conocido desde el momento de la constitución de este, estarán ubicados en Nivel 2.

Instrumentos financieros derivados:

En la gestión del portafolio de inversiones, la Compañía monitorea permanentemente los riesgos derivados de las fluctuaciones en precios, tasas de interés, tasa de cambio y otros factores de riesgo a los que se encuentra expuesta. De esta forma, define estrategias a través de instrumentos financieros derivados con fines de cobertura de tasa de cambio que buscan reducir los riesgos financieros generados por los instrumentos expuestos a este tipo de riesgo.

El propósito principal de estos derivados financieros es la administración de riesgos asociados a fluctuaciones en la tasa de cambio y se reconocen al valor razonable con efectos en el estado de resultados, para lo cual la Compañía utiliza la información para valoración del proveedor de precios.

Mediciones de valor razonable sobre bases recurrentes

Son aquellas mediciones que requieren o permiten las normas contables NIIF en el estado de situación financiera al final de cada período contable.

En la siguiente tabla se presenta, dentro de la jerarquía del valor razonable, los activos y pasivos (por clase) de la Compañía medidos al valor razonable sobre bases recurrentes:

Líneas de atención en Bogotá (+601) 327 4712 / 13 | Línea gratuita para otras ciudades 01 8000 111 935 | Desde celular #935 | Página web www.segurosmundial.com.co
Seguro lo hacemos diferente

COMPAÑÍA MUNDIAL DE SEGUROS S.A.
Notas a los Estados Financieros
Al 31 de diciembre de 2025

		31 de diciembre de 2025		
	Nivel 1	Nivel 2	Nivel 3	Total
Activos				
Inversiones en títulos de deuda emitidos y garantizados	$ 250,222,580	593,305,677	-	843,528,257
En pesos colombianos y UVR	203,016,660	593,305,677	-	796,322,337
Gobierno colombiano	199,661,941	101,912,983	-	301,574,924
Instituciones Financieras	3,354,719	373,051,051	-	376,405,770
Entidades del Sector Real	-	118,341,643	-	118,341,643
En moneda extranjera	47,205,920	-	-	47,205,920
Gobierno colombiano	4,309,343	-	-	4,309,343
Instituciones Financieras	22,843,046	-	-	22,843,046
Entidades del Sector Real	8,233,014	-	-	8,233,014
Otros	11,820,517	-	-	11,820,517
Inversiones en instrumentos de patrimonio	-	274,630,410	39,535,996	314,166,406
Con cambios en resultados	-	274,516,160	39,535,996	314,052,156
Con cambios en otros resultados integrales	-	114,250	-	114,250
Derivados de negociación	-	3,827,570	-	3,827,570
Forward	-	3,827,570	-	3,827,570
Swap	-	-	-	-
Total, activo a valor razonable recurrentes	**250,222,580**	**871,763,657**	**39,535,996**	**1,161,522,233**
Pasivos				
Derivados de negociación	-	(2,052,194)	-	(2,052,194)
Forward		(576,505)	-	(576,505)
Swap	-	(1,475,689)	-	(1,475,689)
Total, pasivos a valor razonable recurrentes	**$ -**	**(2,052,194)**	**-**	**(2,052,194)**

		31 de diciembre de 2024		
	Nivel 1	Nivel 2	Nivel 3	Total
Activos				
Inversiones en títulos de deuda emitidos y garantizados	$ 128,100,253	427,554,871	-	555,655,124
En pesos colombianos y UVR	128,100,253	427,554,871	-	555,655,124
Gobierno colombiano	128,100,253	-	-	128,100,253
Instituciones financieras	-	334,275,112	-	334,275,112
Entidades del sector real	-	93,279,759	-	93,279,759
Inversiones en instrumentos de patrimonio	-	206,614,331	45,958,309	252,572,640
Con cambios en resultados	-	206,522,453	45,958,309	252,480,762
Con cambios en otros resultados integrales	-	91,878	-	91,878
Derivados de negociación	-	79,208	-	79,208
Forward	-	79,208	-	79,208
Total, activo a valor razonable recurrentes	**128,100,253**	**634,248,410**	**45,958,309**	**808,306,972**
Pasivos				
Derivados de negociación	(1,739,723)	(3,699,884)	-	(5,439,607)
Forward	-	(3,699,884)	-	(3,699,884)
Swap	(1,739,723)	-	-	(1,739,723)
Total, pasivos a valor razonable recurrentes	**$ (1,739,723)**	**(3,699,884)**	**-**	**(5,439,607)**

Líneas de atención en Bogotá (+601) 327 4712 / 13 | Línea gratuita para otras ciudades 01 8000 111 935 | Desde celular #935 | Página web www.segurosmundial.com.co

Seguro lo hacemos diferente

La tabla a continuación muestra una conciliación entre los saldos iniciales y los saldos de cierre para las valuaciones del valor razonable del Nivel 3 de la jerarquía de valor razonable.

Saldo inicial 31 de diciembre de 2024	**$**	**45,958,309**
Compras		884,312
Ventas		2,999,647
Cambio neto valor razonable		(4,306,978)
Saldo final 31 de diciembre 2025	**$**	**39,535,996**

Debido a que estas inversiones no registran información de valoración en ningún proveedor autorizado por la Superintendencia Financiera de Colombia en 2025 y por tratarse de fondos cuyo subyacente son activos alternativos, la valoración de estos activos varía de acuerdo con lo definido por cada gestor. En el caso de los fondos inmobiliarios la valoración se realiza por la unidad de valor soportado en los avalúos con la periodicidad definida por cada gestor y en el caso de los fondos de venture capital este se define por el precio de participación en cada nueva ronda de inversión que se realice.

Mediciones de valor razonable de instrumentos medidos a costo amortizado

A continuación, se presentan los activos y pasivos de la Compañía medidos a costo amortizado en donde se presenta su valor en libros y su valor razonable para efectos de revelación, al 31 de diciembre de 2025 y 31 de diciembre de 2024:

		31 de diciembre de 2025				
		Valor en Libros	**Nivel 1**	**Nivel 2**	**Nivel 3**	**Valor Razonable**
Activos						
Inversiones en títulos de deuda emitidos y garantizados	$	220,799,515	37,194,806	180,910,233	-	218,105,039
En pesos colombianos y UVR		220,799,515	37,194,806	180,910,233	-	218,105,039
Gobierno colombiano		99,903,268	378,426	98,365,379	-	98,743,805
Instituciones Financieras		102,536,823	36,816,380	64,551,771	-	101,368,151
Entidades del Sector Real		18,359,424	-	17,993,083	-	17,993,083
Total, activos	$	**220,799,515**	**37,194,806**	**180,910,233**	**-**	**218,105,039**

Líneas de atención en Bogotá
(+601) 327 4712 / 13
Línea gratuita para otras ciudades
01 8000 111 935
Desde celular
#935
Página web
www.segurosmundial.com.co
Seguro lo hacemos diferente

		31 de diciembre de 2024				
		Valor en Libros	Nivel 1	Nivel 2	Nivel 3	Valor Razonable
Activos						
Inversiones en títulos de deuda emitidos y garantizados	$	259,753,249	-	258,717,300	-	258,717,300
En pesos colombianos y UVR		259,753,249	-	258,717,300	-	258,717,300
Gobierno colombiano		142,242,476	-	140,731,207	-	140,731,207
Instituciones financieras		86,404,013	-	86,771,573	-	86,771,573
Entidades del sector real		31,106,760	-	31,214,520	-	31,214,520
Total, activos	$	**259,753,249**	-	**258,717,300**	-	**258,717,300**

Total, valor razonable más costo amortizado

		31 diciembre 2025	31 diciembre 2024
A valor razonable		1,161,522,233	808,306,972
Inversiones en títulos al vencimiento		220,799,515	259,753,249
Total, Inversiones	**$**	**1,382,321,748**	**1,068,060,221**

6. Gestión de Riesgos

Seguros Mundial cuenta con un sistema integral de administración de riesgos SIAR, el cual se encuentra implementado según lo establecido en la normatividad actual y tomando como base mejores prácticas internacionales. Este abarca la gestión individual de los riesgos de mercado, liquidez, crédito, de seguros y operacional, donde para cada uno se tiene la definición de políticas, procedimientos, metodologías para su cuantificación y monitoreo, pero finalmente se consolidan estos en dicho sistema, con el fin de garantizar el cumplimiento del marco de apetito al riesgo aprobado por la Junta Directiva de la Compañía.

6.1. Administración de riesgo financiero de inversiones

La Administración de Riesgos Financieros de Inversiones – ARFI diseñada por la Compañía, adopta las políticas y elementos necesarios para una adecuada gestión del riesgo asociado a las operaciones de inversión. Todos los resultados de la gestión del ARFI han sido informados durante el 2025 a la Alta Dirección, Comité de Inversiones y de Riesgos Financieros, Comité de Auditoría y a la Junta Directiva, para la toma de decisiones a que haya lugar.

Líneas de atención en Bogotá (+601) 327 4712 / 13 | Línea gratuita para otras ciudades 01 8000 111 935 | Desde celular #935 | Página web www.segurosmundial.com.co
Seguro lo hacemos diferente

6.1.1. Descripción del portafolio de inversiones

A continuación, se presenta una descripción del portafolio de inversiones tanto para el portafolio de inversiones que respalda la reserva obligatoria como para el portafolio de inversiones de libre inversión y su nivel de concentración por diferentes criterios.

Los rangos entre los cuales fluctuó el valor del portafolio durante 2025 se encuentran a continuación, y se evidencia que, en promedio su valor se ubicó por encima de los $1,115 mil millones de pesos.

Valor Portafolio 2025		
Mínimo	**Máximo**	**Promedio**
987,200,798	1,382,321,748	1,115,829,115

Concentración de las inversiones por nivel de negociabilidad

TIPO		31 de diciembre de 2025		31 de diciembre de 2024	
Activos		**Valor de Mercado**	**% de Participación**	**Valor de Mercado**	**% de Participación**
Inversiones en títulos de deuda emitidos y garantizados	$	1,064,327,772	77%	815,408,374	76%
En pesos colombianos y UVR		1,017,121,852	74%	815,408,374	76%
Negociables		796,322,337	58%	555,655,125	52%
Al Vencimiento		220,799,515	16%	259,753,249	24%
En moneda extranjera		47,205,920	3.4%	-	0%
Negociables		47,205,920	3.4%	-	0%
Al Vencimiento		-	0%	-	0%
Inversiones en instrumentos de patrimonio		314,166,406	23%	252,572,639	24%
Negociables		314,052,156	23%	252,480,761	24%
Disponibles para la venta		114,250	0%	91,878	0%
Derivados de negociación		3,827,570	0.3%	79,208	0%
Forward		3,827,570	0.3%	79,208	0%
TOTAL	$	**1,382,321,748**	**100%**	**1,068,060,221**	**100%**

El portafolio se encuentra diversificado por negociabilidad, lo anterior, con el ánimo de minimizar riesgos y satisfacer las necesidades de liquidez inmediata.

Líneas de atención en Bogotá (+601) 327 4712 / 13 | Línea gratuita para otras ciudades 01 8000 111 935 | Desde celular #935 | Página web www.segurosmundial.com.co
Seguro lo hacemos diferente

Concentración de inversiones por tipo de moneda

TIPO		31 de diciembre de 2025 Valor de Mercado	31 de diciembre de 2025 % de Participación	31 de diciembre de 2024 Valor de Mercado	31 de diciembre de 2024 % de Participación
Pesos COP	$	1,168,497,174	85%	903,546,835	84%
Unidades UVR		72,846,534	5%	71,020,601	7%
Dólar Estadounidense		101,554,689	7%	60,087,540	6%
Euros		35,595,781	3%	33,326,037	3%
Instrumentos Derivados		3,827,570	0%	79,208	0%
TOTAL	**$**	**1,382,321,748**	**100%**	**1,068,060,221**	**100%**

Las inversiones expresadas en pesos tienen la mayor participación en el portafolio, siguiendo con inversiones expresadas en Unidad de Valor Real (UVR) y dólar estadounidense. Frente al año 2024 se observa un mayor porcentaje en inversiones en dólar estadounidense. Además, se cuenta con una mayor cobertura vía instrumentos derivados.

Concentración de inversiones por calificación

Inversiones en Títulos de Deuda	31 diciembre 2025	31 diciembre 2024
Riesgo Nación	405,787,534	270,342,729
AAA	607,835,775	494,936,045
AA +	15,324,562	30,138,667
AA	-	10,834,788
AA -	35,379,900	9,156,145
Corto Plazo		
Inversiones en Títulos Participativos		
No Requiere	314,166,406	252,572,639
Forward Cobertura	3,827,570	79,208
Total	**1,382,321,748**	**1,068,060,221**

A corte de 31 de diciembre de 2025 la totalidad (100%) de las inversiones en títulos de deuda cuentan con calificación. Las inversiones dentro del portafolio que tienen la menor calificación corresponden a AA-.

Líneas de atención en Bogotá (+601) 327 4712 / 13 | Línea gratuita para otras ciudades 01 8000 111 935 | Desde celular #935 | Página web www.segurosmundial.com.co
Seguro lo hacemos diferente

6.1.2. Metodologías para la evaluación de emisores elegibles y contrapartes

Para cada tipo de emisor y contraparte se determinó una metodología para la asignación de cupos internos, la cual se basa en determinar una calificación interna fundamentada en la evaluación de aspectos cuantitativos y cualitativos, validando sus resultados con entidades comparables. Estas metodologías fueron revisadas junto con la validación de la calidad crediticia de los emisores del portafolio en el 2025, y los cambios que se consideraron para su mejoramiento fueron puestos a consideración del Comité de Inversiones y de Riesgos Financieros conformado por miembros de la Junta Directiva y de la Junta en plena como tal para su aprobación durante este mismo periodo de evaluación.

Los cupos estimados actualizados a partir de estas metodologías aprobadas por la Junta Directiva fueron presentados al Comité de Inversiones y de Riesgos Financieros para su autorización.

Dentro del modelo interno de riesgo de calidad crediticia de los emisores para la asignación de cupos de inversión y en línea con la implementación de la Circular Externa 007 de 2021 en cuanto a adopción de políticas ASG (Ambientales, Social y de Gobierno Corporativo), se tiene contemplado que para todos los emisores del sector financiero local y sector real se evalúa su Gobierno Corporativo y para los emisores o gestores de fondos internacionales se evalúa si contemplan dichas políticas. En lo corrido del año 2025, todos los emisores locales en los que la compañía tiene inversión cuentan con un buen resultado de la evaluación de su Gobierno Corporativo y la mayoría de los gestores de fondos internacionales contemplan estas políticas y se acogen a algún estándar internacional de ASG.
La Compañía permanentemente monitorea que todos los emisores del portafolio de inversiones cuenten con un adecuado riesgo crediticio y cualquier novedad la evalúa y la expone al Comité de Inversiones y de Riesgo Financiero para la revisión de su correspondiente cupo de inversión aprobado y de la exposición que se tenga en el momento al respecto.
De igual forma, se definen cupos de contraparte para las comisionistas de bolsa y bancos a través de las cuales se realizan las operaciones de inversión.

Así mismo, se monitorean las atribuciones diarias de negociación para todos los miembros de la Gerencia de Inversiones.

Líneas de atención en Bogotá
(+601) 327 4712 / 13
Línea gratuita para otras ciudades
01 8000 111 935
Desde celular
#935
Página web
www.segurosmundial.com.co
Seguro lo hacemos diferente

6.1.3. Procedimientos para la gestión del riesgo de emisor y contraparte

Para la gestión de estos riesgos existen procedimientos de monitoreo y control

Control de cupos de emisores: El área de riesgos financieros de inversiones monitorea diariamente el cumplimiento de los cupos internos aprobados, y cualquier exceso es reportado a la alta gerencia, al Comité de Inversiones y de Riesgos Financieros y a la Junta Directiva, para que se tomen las decisiones a que haya lugar (definición de planes de ajuste para acotar la exposición al cupo aprobado).

Lo anterior también aplica para los cupos de contraparte que se definan para las comisionistas de bolsa y bancos a través de las cuales se realizan las operaciones, anotando que estos se liberan una vez la operación de inversión se cumple y todas las operaciones se efectúan de manera DVP (delivery vs payment lo que acota este riesgo).
El aplicativo Midas controla en línea los cupos de contraparte y de emisor definidos.

Monitoreo riesgo de crédito: Periódicamente y cuando se detecte alguna alerta, el área de riesgos financieros de inversiones efectúa una revisión de si se ha presentado alguna variación en la calificación interna de los emisores y contrapartes con los cuales se opera, y los resultados son presentados al Comité de Inversiones y de Riesgos Financieros, con el fin de tomar las decisiones sobre las respectivas exposiciones a que haya lugar.

6.1.4. Políticas generales de administración de riesgo de crédito de inversiones

Políticas de riesgo de emisor: Las inversiones que respaldan las reservas técnicas, además de los límites determinados a partir de las metodologías de asignación de cupos internos, deberán cumplir con lo siguiente:

- Los límites de concentración por emisor no podrán sobrepasar el 10% del valor del portafolio, con excepción de las inversiones que determine el régimen de inversión.
- Las inversiones efectuadas en títulos valores emitidos por personas naturales o jurídicas pertenecientes al mismo grupo económico, no podrán exceder del 15% del valor del portafolio.
- Como máximo, por tipo de inversión, se podrá invertir hasta los montos establecidos para entidades de seguros generales en el régimen de inversión respectivo.
- Para la inversión en emisores extranjeros tanto en el portafolio que respalda las

Líneas de atención en Bogotá (+601) 327 4712 / 13 | Línea gratuita para otras ciudades 01 8000 111 935 | Desde celular #935 | Página web www.segurosmundial.com.co
Seguro lo hacemos diferente

reservas técnicas como en el voluntario o de libre inversión se deberá cumplir que cuenten con una calificación mínima de grado de inversión.

- Con base en las metodologías aprobadas por la Junta Directiva para la evaluación de crédito de los emisores y contrapartes, el Comité de Inversiones y de Riesgos Financieros determinará los cupos correspondientes para cada emisor y contraparte, los cuales serán estimados y propuestos con la aplicación de dichas metodologías por el área de riesgos. Este último punto aplica tanto para las inversiones que respaldan las reservas técnicas como para las inversiones voluntarias.
- En línea con las políticas ASG (Ambientales, Social y de Gobierno Corporativo), para los emisores del sector financiero local se realiza la validación de la Encuesta Código País. En caso de que el emisor cuente con una calificación en dicha encuesta (menor a 70 puntos) no podrá ser elegible para ser parte del portafolio de inversiones de la compañía.

6.2. Administración del riesgo de mercado

La administración del riesgo de mercado realizada por la Compañía se enfoca en mantener los niveles de pérdidas máximas probables del portafolio por este concepto, dentro del apetito de riesgo establecido por la Junta Directiva.

6.2.1. Identificación del riesgo de mercado

Los ingresos operativos de la Compañía provenientes del pago de las primas se invierten en títulos valores, una parte para el respaldo de reservas técnicas y el excedente de manera voluntaria, los cuales están sujetos a variaciones a precios en el mercado de capitales.

6.2.2. Políticas generales del riesgo de mercado

El VaR o máxima pérdida probable en un horizonte de tiempo de un día con un nivel de confianza definido, se encuentra establecido como un porcentaje del portafolio y será de obligatorio cumplimiento analizar el comportamiento diario para el 100% de la posición expuesta al riesgo de mercado. La gestión del riesgo de mercado se basa en el establecimiento y control de los máximos valores en riesgo que quiere asumir la Compañía. Para su cuantificación se tienen en cuenta tres factores fundamentales. (Apetito, Tolerancia y Riesgo Inaceptable).

Líneas de atención en Bogotá (+601) 327 4712 / 13 | Línea gratuita para otras ciudades 01 8000 111 935 | Desde celular #935 | Página web www.segurosmundial.com.co
Seguro lo hacemos diferente

6.2.3. Cuantificación del riesgo de mercado

La cuantificación del riesgo de mercado se realiza por medio del cálculo del valor en riesgo VaR (Value at Risk). Dada la naturaleza de la Compañía, la normatividad legal vigente establece que se deben utilizar los siguientes modelos de medición para el riesgo de mercado:

- Modelos normativos de acuerdo con los Anexos 7 y 8 del Capítulo XXXI de la Circular Básica Contable y Financiera para las inversiones de libre destinación y que respaldan las reservas técnicas respectivamente.

- Adicionalmente, la Compañía cuenta con un modelo interno para de cálculo del VaR, el cuál mide el nivel de exposición de la totalidad del portafolio negociable (Obligatorio + Voluntario). Dicho modelo estima la volatilidad de cada factor de riesgo a partir de la metodología EWMA, que les da más peso a los datos más recientes, lo cual permite reflejar de mejor manera en el cálculo del VaR, la situación actual de las variaciones del mercado. Este modelo es sometido de forma semestral a pruebas de Stresstesting y de Back Testing en la que se incluyen tanto pruebas sucias como limpias con el ánimo de validar la veracidad del modelo utilizado para esta medición, mostrando el efecto diario de ganancias/pérdidas sobre el Valor en Riesgo del portafolio diario por volatilidades en los mercados financieros.

6.2.4. Modelos de cuantificación del regulador

Modelo de Valor en Riesgo (VaR) para el portafolio de inversiones que respalda las reservas técnicas

Para el cálculo del VaR del portafolio de inversiones que respalda las reservas técnicas, se toma como referente el VaR regulatorio Anexo 8 de la Circular Básica Contable y Financiera 100 de 1995 Capítulo XXXI de la Superintendencia Financiera de Colombia, el cual se caracteriza por ser un VaR no correlacionado y con una ventana temporal de siete (7) días. De igual manera es un modelo que descompone los flujos acordes con las zonas, las cuales están determinadas por la duración del título.

Finalmente, las volatilidades de mercado son provistas por la Superintendencia Financiera de Colombia.

Líneas de atención en Bogotá (+601) 327 4712 / 13 | Línea gratuita para otras ciudades 01 8000 111 935 | Desde celular #935 | Página web www.segurosmundial.com.co
Seguro lo hacemos diferente

Este VaR es calculado de manera diaria, y reportado a la Superintendencia Financiera en dos frecuencias, semanal y mensual. Es especialmente importante, debido a que este se entiende como la máxima pérdida probable por riesgo de mercado asumida por los títulos que se encuentran respaldando las reservas técnicas, las cuales son establecidas para cumplir con los compromisos de siniestros futuros.

Finalmente, este cálculo es utilizado para la estimación del patrimonio adecuado y el margen de solvencia, lo cual es de gran utilidad en cuanto a la evaluación de la exposición al riesgo de mercado de la Compañía.

Evolución del Riesgo de Mercado del Portafolio que respalda las Reservas Técnicas

A continuación, se presenta la evolución del VaR del portafolio negociable que respalda las reservas técnicas.

Valor en Riesgo – Portafolio que respalda las reservas (Según Anexo 8, Capítulo XXXI, C.E. 100 de 1995)			
31 diciembre 2025		31 diciembre 2024	
Valor en Riesgo (Miles de Pesos)	Riesgo Relativo	Valor en Riesgo (Miles de Pesos)	Riesgo Relativo
$3,280,998	0,44%	$3,586,746	0,77%

Se puede evidenciar en la información relacionada con el VaR del portafolio que respalda las reservas técnicas, que el riesgo relativo ha disminuído frente al año 2024 anotando que, aunque el valor del portafolio aumentó en el 2025, el riesgo debe evaluarse en términos relativos. La dinámica del portafolio ha respondido a las necesidades de duración para el respaldo adecuado de las reservas técnicas de la Compañía, por consiguiente al mantenerse una duración baja e incrementar el valor del portafolio, el riesgo de mercado del mismo no se aumenta.

Modelo de valor en riesgo (VaR) recursos de libre inversión

Evolución del riesgo de mercado de los recursos de libre inversión

Para el cálculo del VaR del portafolio de inversiones de recursos de libre inversión se toma como referente el VaR regulatorio Anexo 7 de la CBFC 100 de 1995 de la Superintendencia Financiera de Colombia, el cual se caracteriza por ser un VaR correlacionado y con una ventana temporal de treinta (30) días. Las volatilidades de mercado y las correlaciones son

Líneas de atención en Bogotá (+601) 327 4712 / 13 | Línea gratuita para otras ciudades 01 8000 111 935 | Desde celular #935 | Página web www.segurosmundial.com.co
Seguro lo hacemos diferente

provistas por la Superintendencia Financiera de Colombia de manera mensual.

Este VaR es calculado de manera diaria, y reportado a la Superintendencia Financiera de Colombia de manera mensual según lo establecido por dicha entidad.

Valor en Riesgo – Portafolio que respalda las reservas (Según Anexo 7, Capítulo XXXI, C.E. 100 de 1995)			
31 diciembre 2025		31 diciembre 2024	
Valor en Riesgo (Miles de Pesos)	Riesgo Relativo	Valor en Riesgo (Miles de Pesos)	Riesgo Relativo
$1,756,355	0,42%	$846,678	0,25%

Se puede evidenciar en la información relacionada con el VaR del portafolio de libre inversión, que el riesgo relativo ha aumentado frente al año 2024. Esto debido al mayor nivel de inversión en moneda extranjera, lo que se traduce en un mayor riesgo relativo para el portafolio.

Los valores mínimos, máximos y promedio del VAR son:

	31 diciembre 2025					
	Máximo		Mínimo		Promedio	
	%	$	%	$	%	$
VaR Normativo - Inversión Obligatoria	1.21%	$6,444,055	0.44%	$2,910,629	0.76%	$4,541,311
VaR Normativo - Inversión Voluntaria	1.10%	$2,982,663	0.25%	$804,072	0.60%	$1,569,523
VaR Modelo Interno - Total Portafolio	1.34%	$10,364,624	0.33%	$3,102,622	0.76%	$6,411,317

	31 diciembre 2024					
	Máximo		Mínimo		Promedio	
	%	$	%	$	%	$
VaR Normativo - Inversión Obligatoria	1.71%	$5,381,055	0.57%	$2,246,424	0.91%	$3,460,884
VaR Normativo - Inversión Voluntaria	0.73%	$1,918,563	0.11%	$246,235	0.25%	$570,460
VaR Modelo Interno - Total Portafolio	0.55%	$4,216,519	0.18%	$1,338,123	0.35%	$2,200,116

Procedimientos para la gestión del riesgo de mercado

La Dirección de Riesgos Financieros de Inversiones de forma diaria calcula y monitorea los tres resultados de VaR (2 normativos y 1 interno). Como resultado de esta gestión se realiza un reporte diario en el que se comunica a la Alta Gerencia la exposición que se está

Líneas de atención en Bogotá (+601) 327 4712 / 13 | Línea gratuita para otras ciudades 01 8000 111 935 | Desde celular #935 | Página web www.segurosmundial.com.co
Seguro lo hacemos diferente

enfrentando en riesgo de mercado en el portafolio de inversiones. Mensualmente se presenta al Comité de Inversiones y de Riesgos Financieros y a la Junta Directiva un informe sobre el comportamiento del Valor en Riesgo y los diferentes componentes para la administración del riesgo de mercado. Igualmente se informan los sobrepasos que se hayan presentado en los niveles de VaR permitidos, las condiciones de negociación y el cumplimiento general de políticas y límites de inversión.
Así mismo, se realizan pruebas de estrés bajo diferentes escenarios para hacer seguimiento a la sensibilidad de la composición del portafolio y cumplimiento del apetito de riesgo de la compañía. De igual manera, se realizan pruebas de efectividad del modelo de medición de riesgo de mercado interno (Backtesting con prueba sucia y prueba limpia), con el fin de garantizar una cuantificación adecuada de este riesgo para la compañía.

6.3. Riesgo de Crédito - Primas por recaudar en negocios directos y de coaseguro

Una de las principales cuentas por cobrar de la actividad aseguradora es la relacionada con las primas por recaudar de los negocios directos y de coaseguro. Estos son observados desde dos perfiles su maduración, así como su concentración por ramo, tipo de coaseguro y cliente.

Concentración por ramo

	31 diciembre 2025	%	31 diciembre 2024	%
Cumplimiento	95,050,506	40%	71,531.614	35.3%
Responsabilidad Civil	59,146,420	24.9%	49,705,683	24.5%
Automóviles	35,411,343	14.9%	36,928,549	18.2%
Todo Riesgo Equipo y Maquinaria	17,311,209	7.3%	22,161,213	10.9%
Grupo Vida	14,806,944	6.2%	10,905,230	5.4%
Accidentes Personales	4,884,626	2.1%	3,709,035	1.8%
Corriente Débil	3,048,085	1.3%	4,561,709	2.2%
Manejo	1,890,761	0.8%	1,664,169	0.8%
Decenal	1,817,228	0.8%	456,627	0.2%
Crédito Comercial	1,592,284	0.7%	683,374	0.3%
Transporte	1,500,407	0.6%	132,247	0.1%
Desempleo	768,805	0.3%	405	0%
Colectivo Vida	231,191	0.1%	401,269	0.2%
Salud	50,712	0%	-	0%
Hogar	12,600	0%	8,507	0%
Aviación	-	0%	37,389	0%
	$ 237,523,121	**100%**	**202,887,020**	**100%**

Líneas de atención en Bogotá (+601) 327 4712 / 13 | Línea gratuita para otras ciudades 01 8000 111 935 | Desde celular #935 | Página web www.segurosmundial.com.co
Seguro lo hacemos diferente

El Pareto de los ramos más significativos se agrupa en productos de Fianzas y Movilidad, producto de la estrategia corporativa de la compañía de incentivar la colocación de este tipo de productos.

La compañía cuenta con políticas de crédito definidas para la administración de la cartera en todo su ciclo de maduración, lo que le permite mitigar el riesgo de crédito y mantener una cartera sana. De esta manera, se logró una disminución del Indicador de Cartera Vencida en 140 pb para el cierre de 2025. En la cartera prejuridica & juridica, igualmente se identifica una disminución respecto al cierre del año anterior en 60 pb. Esta disminución refleja un enfoque proactivo y continuo en la recuperación de cuentas, tanto antes como durante los procesos legales, asegurando la toma de medidas necesarias para la recuperación de deudas y contribuyendo a la reducción del riesgo de crédito.

6.3.1. Políticas de riesgo de crédito y cartera

La Compañía cuenta con un esquema de administración de la cartera que se ha diseñado para sus frentes de gestión y cobranza, a través de etapas de cartera de acuerdo con la edad de mora de las obligaciones e indicadores de gestión para un seguimiento óptimo y mitigación de su riesgo.

Etapa Corriente: Comprende toda aquella cartera que se encuentra dentro de los plazos estipulados conforme al Artículo 1066 del Código de Comercio - término para el pago de la prima. De igual manera, esta etapa incluye la cartera que cuenta con convenio de pago para casos especiales con disposiciones legales o contractuales en contrario a través de condiciones recurrentes en términos de plazos.

Etapa Administrativa: Toda la cartera que se encuentre entre 1 y 60 días de mora, contados a partir de la culminación del plazo estipulado conforme al Artículo 1066 del Código de Comercio o del plazo pactado dentro de las condiciones recurrentes en los convenios de pago.

Etapa Pre-Jurídica: Corresponde a la cartera que tenga mora partir de 61 y hasta su judicialización conforme al ciclo derivado de las etapas corriente y administrativa.
Etapa jurídica: Aquella cartera que cuente con procesos ejecutivos en curso conforme al ciclo derivado de las etapas corriente, administrativa y pre-jurídica.
Con el fin de realizar un seguimiento y control adecuado a la administración de la cartera,

Líneas de atención en Bogotá (+601) 327 4712 / 13 | Línea gratuita para otras ciudades 01 8000 111 935 | Desde celular #935 | Página web www.segurosmundial.com.co
Seguro lo hacemos diferente

la compañía cuenta con indicadores que permitirán evaluar el riesgo de vencimiento, a través de las siguientes fórmulas:

$$Indice\ de\ Cartera\ en\ Mora = \%\mathrm{ICM} = \frac{\sum A + P + J}{Cartera\ Total\ Vigente}$$

$$Indice\ de\ Cartera\ en\ Mora_{P+J} = \%ICM_{P+J} = \frac{\sum P + J}{Cartera\ Total\ Vigente}$$

A = Cartera Etapa Administrativa
P = Cartera Etapa Pre- jurídica
J = Cartera Etapa Jurídica

Etapa	dic-24		dic-25	
1- Corriente	209.581	91%	268.374	93%
2- Administrativa Temprana (1-30)	4.562	2%	7.412	3%
3- Administrativa (31-60)	4.702	2%	2.965	1%
4- Prejuridica (61-90)	2.032	1%	866	0%
5- Prejuridica Avanzada (91-180)	4.591	2%	4.612	2%
6- Juridica (> 180)	3.993	2%	3.118	1%
Total General	**229.461**	**100%**	**287.347**	**100%**

Cartera en Mora > 1 día	19.880	18.973
Cartera en Mora > 61 días	10.616	8.596

6.4. Riesgo de liquidez

El Riesgo de Liquidez es la posibilidad de no poder cumplir plenamente, de manera oportuna y eficiente los flujos de caja esperados e inesperados, vigentes y futuros, afectando el curso de las operaciones diarias o la condición financiera de la Compañía.

Líneas de atención en Bogotá (+601) 327 4712 / 13 | Línea gratuita para otras ciudades 01 8000 111 935 | Desde celular #935 | Página web www.segurosmundial.com.co
Seguro lo hacemos diferente

Objetivos de la gestión del Riesgo de Liquidez

- Mantener un nivel adecuado de liquidez frente a las obligaciones principales del negocio.
- Implementar un mecanismo de alerta sobre contingencias y obligaciones futuras de liquidez.
- Gestión y control del flujo de caja: permite el monitoreo del cumplimiento de las obligaciones acorde con las fechas de vencimiento y programaciones de pago presupuestadas por parte de las diferentes áreas de la organización.

Políticas generales del sistema de administración de riesgo de liquidez – riesgos de seguros

Riesgo generado en el proceso de inversiones:

- La Compañía no realiza operaciones repo, simultáneas, transferencias temporales de valores.
- Se debe procurar que los activos del portafolio de inversiones tengan un nivel adecuado de liquidez, el cuál debe ser monitoreado.
- Para el manejo de su liquidez, la Compañía considerará todas las posiciones negociables que adquiera y maneje, tanto en moneda legal como en moneda extranjera

Riesgo generado por la operación:

- La Compañía realizará la proyección del flujo de caja anual (presupuestado), mensual (estimado) y hará seguimiento permanente para toma de decisiones.
- Seguros Mundial dispondrá con la debida anticipación de los recursos financieros para el pago de las contribuciones y en general los pagos relacionados con su operación, teniendo en cuenta el impacto que generan.

- La Compañía deberá velar por tener una adecuada diversificación de fuentes de financiación y colocación de fondos. Adicional a mantener planes de contingencia para afrontar situaciones que la puedan afectar adversamente.
- Los requerimientos de liquidez establecidos mediante la proyección del flujo de caja serán atendidos con los montos disponibles en cuentas bancarias, carteras colectivas, créditos o con redenciones de títulos del portafolio.

Líneas de atención en Bogotá (+601) 327 4712 / 13 | Línea gratuita para otras ciudades 01 8000 111 935 | Desde celular #935 | Página web www.segurosmundial.com.co
Seguro lo hacemos diferente

- La Compañía contará con una estrategia de liquidez para el corto, mediano y largo plazo teniendo en cuenta aspectos estructurales y coyunturales del flujo de caja proyectado, IRL y el GAP de liquidez de las reservas.

Liquidez del portafolio: La Vicepresidencia de Riesgos dentro de la estimación del IRL incluye el cálculo del portafolio líquido, el cual se determina a partir del nivel de liquidez de los activos que los componen, estimado por la frecuencia y volumen de negoción, lo que permite determinar unos haircuts que se traducen en un porcentaje de descuento sobre el valor de los títulos, lo cual solo aplica para los títulos clasificados como negociales, también se descuenta el valor de los títulos embargados

Indicador de Riesgo de Liquidez (IRLm e IRL):

El Indicador de Riesgo de Liquidez en monto (IRLm) en cada fecha de evaluación será la diferencia de los activos líquidos ajustados por 'liquidez de mercado', y el requerimiento de liquidez neto total (RLN), según corresponda y el IRL pertenece a la división entre estos dos términos mencionados. Con fecha de corte al 31 de diciembre del 2025 se obtuvo un IRLm de $419,364,413 correspondiente a un IRL 1.70.

Por otra parte, los siguientes son los vencimientos contractuales de los instrumentos derivados financieros y las obligaciones financieras:

Flujo instrumentos derivados financieros:

31 de diciembre 2025		Valor en libros	0 a 2 meses	3 a 12 meses	1 a 2 años	2 a 5 años	Más de 5 años
Contratos forward activos	$	3,827,570	2,185,362	1,642,208	-	-	-
Contratos forward pasivos		(576,505)	-	(576,505)	-	-	-
Contratos swaps		(1,475,689)	-	(1,100,917)	(374,772)	-	-
	$	**1,775,376**	**2,185,362**	**(35,214)**	**(374,772)**	**-**	**-**

31 de diciembre 2024		Valor en libros	0 a 2 meses	3 a 12 meses	1 a 2 años	2 a 5 años	Más de 5 años
Contratos forward activos	$	79,208	-	79,208	-	-	-
Contratos forward pasivos		(3,699,884)	(3,093,814)	(606,070)	-	-	-
Contratos swaps		(1,739,723)	-	-	(1,739,723)	-	-
	$	**(5,360,399)**	**(3,093,814)**	**(526,862)**	**(1,739,723)**	**-**	**-**

Líneas de atención en Bogotá
(+601) 327 4712 / 13
Línea gratuita para otras ciudades
01 8000 111 935
Desde celular
#935
Página web
www.segurosmundial.com.co
Seguro lo hacemos diferente

Flujo obligaciones financieras

Cifras en miles de pesos

31 diciembre 2025		Valor en Libros	0 a 2 Meses	3 a 12 Meses	1 a 2 Años	2 a 5 Años	Más De 5 Años
Obligaciones Financieras	$	1,801,445	-	185,761	290,639	381,910	943,135

31 diciembre 2024		Valor en Libros	0 a 2 Meses	3 a 12 Meses	1 a 2 Años	2 a 5 Años	Más De 5 Años
Obligaciones Financieras	$	2,062,652	-	352,432	535,976	16,511	1,157,733

Histórico del IRL al cierre de diciembre 2025 y 2024 fue de 1.70 y 1.86 respectivamente.

Los niveles de liquidez fueron adecuados para la atención de las obligaciones contractuales de la Compañía.

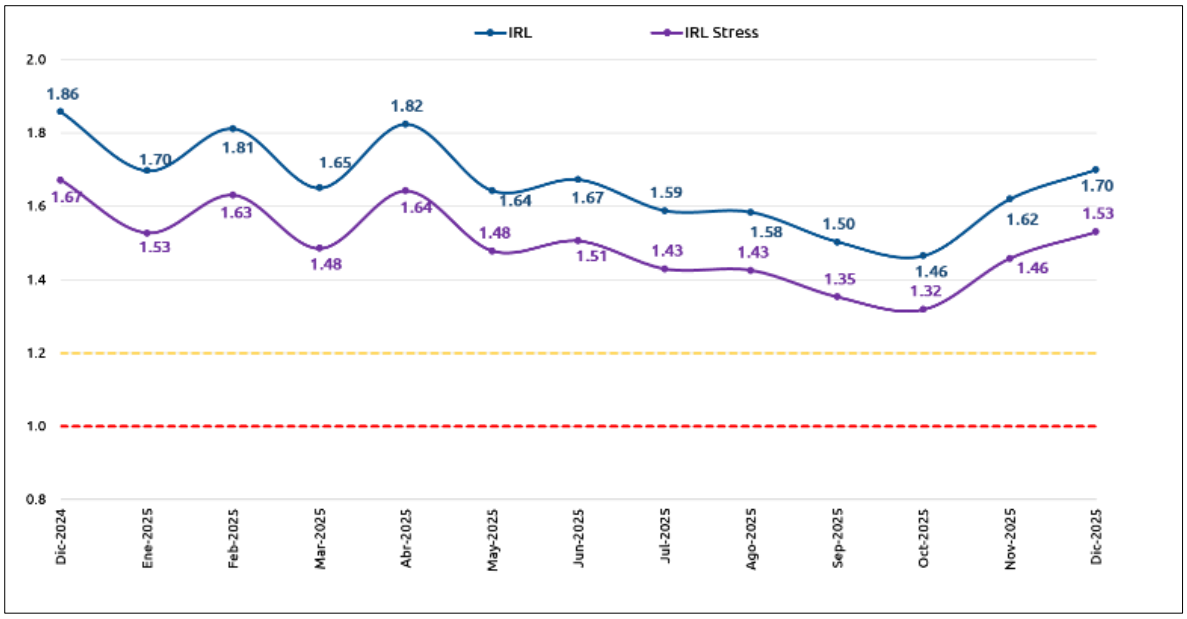

El indicador IRL durante el 2025, se mantuvo en el nivel de apetito de riesgo (superior o igual a 1.2) y del nivel de tolerancia aprobado por la Junta Directiva. El indicador durante el 2025 se mantuvo en niveles adecuados, con un indicador promedio de 1.65 frente al 1.58

Líneas de atención en Bogotá
(+601) 327 4712 / 13
Línea gratuita para otras ciudades
01 8000 111 935
Desde celular
#935
Página web
www.segurosmundial.com.co
Seguro lo hacemos diferente

alcanzado en 2024, lo cual muestra que durante el período analizado la Compañía mantuvo una posición de liquidez eficiente y conservando la misma estrategia del año anterior. De igual forma, se observa en la gráfica anterior que aplicando un estrés del 10% el indicador permanece por encima del apetito de riesgo de la Compañía. Lo anterior, demuestra el adecuado nivel de gestión de la liquidez de Seguros Mundial.

6.5. Gestión del riesgo de seguros

Seguros Mundial evalúa los riesgos que son fuente de sus ingresos y en todos los demás componentes que pueden llegar a influir en dicho resultado.

El riesgo técnico de seguros es gestionado y evaluado a través de los factores de riesgo asociados con la suscripción de las pólizas, en donde se evalúa la suficiencia de la prima, la fortaleza financiera de los reaseguradores, la suficiencia de reservas y la selección y administración de intermediarios y coaseguradores.

La Compañía tiene integrado dentro de la cadena de valor y de forma transversal el proceso de gestión de riesgos de seguros, a fin de obtener un entendimiento y análisis del negocio donde se identifican los procesos requeridos para alcanzar los objetivos, así como el entendimiento del diseño actual de éstos, su estructura y requerimientos de recurso humano, tecnológicos y de infraestructura.

El resultado final de este entendimiento y análisis del negocio es la Red de Procesos de la Compañía, en donde se obtiene un conocimiento detallado del proceso, la interrelación con otros procesos y sus principales actividades. Lo anterior le permite a la Compañía:

- Asociar el riesgo identificado al proceso específico donde se genera.
- Desarrollar un modelo para la evaluación de los riesgos de los procesos de la Compañía.
- Una vez que se tenga el modelo de evaluación de riesgos y se dé a conocer, debe permitir su revisión al dueño del proceso para validar otros riesgos no identificados anteriormente.
- Identificar transacciones, eventos y puntos de control críticos dentro de cada proceso.

Líneas de atención en Bogotá (+601) 327 4712 / 13 | Línea gratuita para otras ciudades 01 8000 111 935 | Desde celular #935 | Página web www.segurosmundial.com.co
Seguro lo hacemos diferente

Dentro del proceso de control de riesgos, la Compañía ha definido políticas, procedimientos y controles implementados en todos los niveles y funciones de la Compañía, con el principal objetivo de determinar y prevenir los riesgos potenciales o reales a los cuales se encuentra expuesta y que puedan llegar a afectar la estabilidad o imagen de la Organización.

6.5.1. Políticas Generales por Tipo de Riesgo contemplados en el proceso de gestión de riesgos de seguros:

Con el ánimo de poder determinar la correcta evaluación de los riesgos, la suficiencia de las primas, reservas y provisiones necesarias para el pago de obligaciones futuras alineadas con la normatividad legal vigente y con las necesidades propias de la Compañía acorde con el comportamiento del negocio, desde la perspectiva de gestión de riesgos, la Vicepresidencia de Riesgos cuenta con la Subgerencia de Riesgos de Seguros y Solvencia II que se encarga de evaluar los efectos de los múltiples riesgos de seguros que enfrenta la Compañía, con objeto de apoyar las decisiones estratégicas y diseñar mecanismos idóneos para mitigar el impacto de estos eventos.

Dentro de las principales funciones realizadas se encuentran: el análisis y estimación de la suficiencia de las reservas técnicas de seguros, analizar el impacto de cambios regulatorios, definir y cuantificar modelos de estrés en la liquidez y solvencia de la Compañía, estimación de la suficiencia de tarifas de nuevos productos y tarifas actuales, analizar los límites de suscripción en función del riesgo del portafolio de la Compañía, cuantificar el riesgo de suscripción en función de las máximas variaciones de severidad y frecuencia esperadas de la cartera de la Compañía y revisar los niveles de exposición de la entidad a los esquemas de reaseguro.

6.5.1.1. Riesgo de Crédito:

La Compañía ha establecido un proceso para la administración del riesgo de crédito de la financiación de primas, las cuales corresponden a la financiación de las primas comerciales sobre las pólizas de seguros de los ramos con productos revocables, el proceso de origen se establece en función de un análisis de scoring, el hábito de pago con la compañía y el perfil del cliente. El detalle de las políticas y metodología se encuentra consignada en el Manual de Gestión de Riesgo de Crédito.

Líneas de atención en Bogotá (+601) 327 4712 / 13 | Línea gratuita para otras ciudades 01 8000 111 935 | Desde celular #935 | Página web www.segurosmundial.com.co
Seguro lo hacemos diferente

6.5.1.2. Riesgo de contraparte – reaseguradores

La política de la Compañía es la contratación del respaldo de reaseguro con compañías especializadas y/o con una experiencia importante en los ramos que ofrece la Aseguradora, a fin de continuar suscribiendo los riesgos potencialmente asegurables bajo condiciones y soporte técnico en la suscripción de estos.

Lo anterior se complementa con asesoría en el desarrollo de productos que cubran las necesidades de los clientes, actividades y riesgos, resultado del crecimiento económico en el país bajo condiciones técnicas y económicas razonables.

Otro aspecto en la estrategia de reaseguro consiste en la agilidad y oportuna respuesta de las condiciones de cobertura al intermediario y/o cliente externo, con un balance en la remuneración al intermediario y seguridad en el respaldo de Compañías de amplia trayectoria.

La solvencia y patrimonio de estas contrapartes reaseguradoras es la que permite garantizar a nuestros asegurados y accionistas el cumplimiento de las prestaciones aseguradas, así como la seguridad del patrimonio de la empresa, por lo cual se han fijado políticas y procedimientos para la administración del riesgo de contraparte con los reaseguradores, el cual se basa principalmente en un modelo financiero administrado por la Vicepresidencia de Riesgos, quien evalúa tanto a la vinculación como de forma periódica a los reaseguradores vigentes. A la fecha, la nómina de Reaseguradores que respalda los contratos de reaseguros cumple con la calificación mínima exigida por la Superintendencia Financiera de Colombia para contratar, descrita en el Reacoex.

La Vicepresidencia de Riesgos de forma mensual ejecuta el modelo de deterioro de reaseguradores, el cual busca cuantificar las contingencias a cargo de reaseguradores bajo la metodología definida por la Superfinanciera, con el fin de reflejar la probabilidad de default o de pérdida de grado de inversión en las transferencias reales de riesgo a cada reaseguradora.

Líneas de atención en Bogotá (+601) 327 4712 / 13 | Línea gratuita para otras ciudades 01 8000 111 935 | Desde celular #935 | Página web www.segurosmundial.com.co
Seguro lo hacemos diferente

Metodología evaluación de reaseguradores:

Para la selección de reaseguradores, la Compañía tiene implementado un proceso de evaluación en donde se consideran principalmente indicadores financieros, técnicos y variables macroeconómicas para cada reasegurador con base en sus estados financieros, así mismo, se observa la respectiva inscripción en el REACOEX publicado en la página de la Superintendencia Financiera de Colombia y la calificación de agencias internacionales, para lo cual se han definido puntajes con rangos mínimos y máximos como política para la vinculación o continuidad con la Compañía. Una vez se consolidan estos indicadores se procede a generar un score interno para cada reaseguradora y posteriormente se clasifican y se determina su admisibilidad.

6.5.1.3. Riesgo de contraparte – intermediarios de seguros

Para el proceso de administración de intermediarios y puntos de venta se cuenta con controles dentro del proceso que permiten conocer al intermediario en el momento de la vinculación, tales como su comportamiento crediticio en las bases de datos de centrales de riesgo, análisis y evaluación de sus estados financieros, análisis y verificación de la información contenida en la solicitud de vinculación de intermediarios y análisis de la calidad de las contragarantías ofrecidas cuando hay lugar a ello, la cual está a cargo de la Vicepresidencia de Producto.

En la Vicepresidencia Financiera se realizan los respectivos análisis de riesgo crediticio cuando los intermediarios y/o clientes requieren plazos o pactos diferentes a los estipulados en el Art. 1066 del código de comercio. Para lo cual la Compañía da cumplimiento a los lineamientos determinados en el Manual de Gestión de Riesgo de Crédito, por medio del cual se han fijado políticas y procedimientos específicos para la adecuada gestión del riesgo de crédito de los intermediarios.

Riesgo de Insuficiencia de Reservas Técnicas:

En general, todas las Reservas Técnicas se estiman con base en normas legales vigentes y son revisadas y certificadas mensualmente por el actuario responsable. Adicionalmente, la Compañía eventualmente adelanta auditorias ya sean internas o externas de algunas de las reservas.
Respecto de la Reserva de Siniestros Avisados, la Compañía cuenta con políticas claras

Líneas de atención en Bogotá (+601) 327 4712 / 13 | Línea gratuita para otras ciudades 01 8000 111 935 | Desde celular #935 | Página web www.segurosmundial.com.co
Seguro lo hacemos diferente

de constitución de reservas, alineadas con la normativa vigente y en donde se incluyen los costos asociados a los siniestros, las mejores estimaciones de siniestros avisados a partir de la información histórica, y su posterior ajuste en la medida que se conoce más información de los siniestros. Como mecanismo de seguimiento y control a esta reserva, mensualmente a través del Comité de Reservas, la Aseguradora evalúa la suficiencia de las reservas de los siniestros en curso, y los siniestros en litigio, para realizar los ajustes necesarios cuando se presenten eventos o situaciones relevantes (tales como: informes nuevos de seguimiento a riesgos, reformas legales, modificaciones surgidas en las posiciones jurisprudenciales, aspectos financieros, políticos, sociales, geográficos, climáticos, etc.,) que las puedan afectar, tomando en consideración todo en conjunto.

Riesgo Operacional:

La Compañía cuenta con controles diseñados e implementados para mitigar el riesgo operacional, definido como la posibilidad de incurrir en pérdidas por las deficiencias, fallas o inadecuado funcionamiento de los procesos, la tecnología, la infraestructura o el recurso humano, así como por la ocurrencia de acontecimientos externos asociados a éstos, incluyendo el riesgo legal; estos se encuentran documentados en cada una de las matrices de riesgo de los procesos de la compañía, en donde se abarcan los técnicos y de siniestros, de cada ramo.

6.5.2. Nivel de Tolerancia al Riesgo:

El nivel de tolerancia al riesgo se mide en la escala establecida en el Sistema Integral de Administración de Riesgos - SIAR de la Compañía, como parte de la evaluación del perfil de riesgo y es monitoreado de manera periódica; durante el 2025 el indicador de riesgo compuesto de la Compañía se mantuvo en la zona de apetito establecida.

6.6. Gestión del riesgo operacional

En el año 2025 se efectuaron principalmente las siguientes actividades para la gestión del riesgo operacional:

- Seguimiento al registro adecuado de los eventos de riesgo operacional, a la contabilización de eventos con pérdidas económicas y a la implementación de planes de acción determinados para gestionar dichos eventos.

Líneas de atención en Bogotá (+601) 327 4712 / 13 | Línea gratuita para otras ciudades 01 8000 111 935 | Desde celular #935 | Página web www.segurosmundial.com.co
Seguro lo hacemos diferente

- Actualizaciones de matrices de riesgos, monitoreo anual de efectividad de controles y monitoreo de indicadores del proceso e indicadores de riesgos basados en las escalas de probabilidad de ocurrencia y magnitud de impacto, con el fin de efectuar seguimiento al comportamiento de los riesgos operacionales.

- Administración del aplicativo de administración de riesgos no financieros y seguimiento de alertas automáticas a través de este, con el fin de efectuar reporte y monitoreo de riesgos materializados y seguimiento a la gestión de los eventos de riesgo.

- Capacitaciones requeridas para la gestión del riesgo operacional, contemplando, inducción de personal nuevo y capacitación anual al 100% de colaboradores, así como capacitación a proveedores y funcionarios de terceros contratados.

- Monitoreo a terceros mediante evaluación de la gestión de riesgo operacional de 105 proveedores, de los cuales, para algunos de ellos se efectuó mediante visita debido a la criticidad para la Compañía, generando las recomendaciones e informes a las áreas correspondientes.

- El Comité de Riesgos se reunió mensualmente y realizó seguimiento de los temas relacionados con el riesgo operacional. Además, se mostró el resultado de las pérdidas contabilizadas derivadas de eventos de riesgo operacional, así como el comportamiento del OVaR, a partir de los límites de apetito y tolerancia al riesgo definidos en el Manual SIAR, validando el nivel de riesgo operacional residual aprobado por la Junta Directiva.

6.6.1. Procedimientos de monitoreo:

Se cuenta con procedimientos y responsables establecidos para el monitoreo de la gestión de los riesgos operacionales de la Compañía, a través de la Vicepresidencia de Riesgos, la Revisoría Fiscal y la Auditoría Interna, con el fin de determinar su nivel de desarrollo e identificar deficiencias u oportunidades de mejoramiento. Los Gestores de Riesgos en cada proceso son responsables de reportar los cambios requeridos en las matrices de riesgos y garantizar el registro y gestión de los eventos de riesgo operacional y velar por el funcionamiento de los controles de forma oportuna y efectiva.

Líneas de atención en Bogotá (+601) 327 4712 / 13 | Línea gratuita para otras ciudades 01 8000 111 935 | Desde celular #935 | Página web www.segurosmundial.com.co
Seguro lo hacemos diferente

6.6.2. Políticas generales del sistema de administración de riesgo operacional

La Junta Directiva y el Presidente reconocen en la gestión de riesgos operacionales, una herramienta estratégica para fortalecer el desarrollo de los procesos de la Compañía y el cumplimiento de sus objetivos, por esta razón se tienen establecidas políticas que fomentan la cultura de riesgos, resaltando que la responsabilidad que la administración de los riesgos recae en cada uno de los funcionarios, quienes son los gestores de riesgos, y en los terceros críticos vinculados como parte fundamental del desarrollo de los procesos.

6.6.3. Medición y cuantificación del riesgo operacional

La Vicepresidencia de Riesgos, en conjunto con los gestores de riesgos principales de cada proceso, realiza la valoración de los riesgos en términos de probabilidad de ocurrencia y magnitud de Impacto, con el fin de estimar el perfil de riesgo operacional, aplicando la metodología establecida, obteniendo el perfil de riesgo residual consolidado para la Compañía cuyo resultado se encuentra en Bajo, el cual está dentro del nivel aprobado por la Junta Directiva en el Manual SIAR.

Así mismo, la compañía cuenta con un modelo interno de VaR operacional que permite medir y hacer seguimiento a la evolución de las pérdidas económicas a través de un percentil, definiendo unos límites de apetito y tolerancia al riesgo. En julio de 2025 se presentó una alerta en las pérdidas de riesgo operacional excediendo el nivel de tolerancia definido, dada la multa de la SFC por orden administrativa SOAT por $900.000.000, debido a lo anterior, se ajustó la magnitud del impacto económico inherente de este riesgo, de escala alto a extremo. Para los meses restantes del 2025, se dio cumplimiento a los límites de apetito al riesgo aprobados por la Junta Directiva.

6.6.4. Eventos de riesgo operacional año 2025

Durante el 2025, se registraron 244 eventos de riesgo operacional que se encuentran debidamente gestionados, en concordancia con los requerimientos establecidos en la respectiva norma de la Superintendencia Financiera de Colombia, y con los lineamientos internos y niveles de apetito y tolerancia definidos por la Junta Directiva. De los 244 eventos de riesgo operacional registrados en el 2025, el 20% (50 eventos) se catalogaron como eventos de tipo A, que generan pérdidas y afectan el estado de resultados de la Compañía y el 80% restante (194 eventos) corresponden a eventos de tipo B, es decir, no generan pérdidas económicas.

Líneas de atención en Bogotá (+601) 327 4712 / 13 | Línea gratuita para otras ciudades 01 8000 111 935 | Desde celular #935 | Página web www.segurosmundial.com.co
Seguro lo hacemos diferente

Las pérdidas económicas por riesgo operacional contabilizadas en 2025 fueron de $1.104.060.060, de los cuales, el 82% corresponde a la multa de la SFC por orden administrativa SOAT por $900.000.000, el 16% a riesgos en ejecución y administración de procesos por $176.793.743 y el 2% obedecieron a fraude externo por $26.002.017. Las recuperaciones económicas contabilizadas en 2025 fueron de $27.465.792, de los cuales $7.526.792 (27%) corresponden a recuperaciones por seguros y $19.939.000 (73%) a recuperaciones diferentes a seguros. El impacto neto por riesgo operacional para el 2025 fue de $1.076.594.268.

Desde los respectivos procesos, en conjunto con el equipo de riesgos, se establecieron planes de acción y/o mecanismos de control y mitigación para los riesgos materializados.

6.6.5. Soporte tecnológico

La Compañía cuenta con una herramienta de administración de riesgos, a través de la cual se realiza la gestión del riesgo operacional de los siguientes aspectos: matrices de riesgos, estimación del riesgo inherente y residual, perfil de riesgo por procesos y consolidado por Compañía, registro y seguimiento de eventos de riesgo operacional con sus respectivos planes de acción y generación de reportes.

Seguridad de la información, ciberseguridad y continuidad de negocio

En cumplimiento a los requisitos mínimos de seguridad y calidad exigidos para las Entidades Vigiladas, la Compañía cuenta con una Subgerencia de Riesgo de Ciberseguridad y Continuidad de Negocio a cargo de la Vicepresidencia de Riesgos. Dicha área administra el proceso de Seguridad de la Información, Ciberseguridad y Continuidad de con base en la normatividad vigente y en las mejores prácticas internacionales.

De esta forma, en cumplimiento a lo establecido en el numeral 2.3.3.1.19 de la Parte I, Titulo II, Capítulo I de la Circular Básica Jurídica, durante el 2025 se efectuaron, principalmente, las siguientes actividades:

- Se realizó seguimiento a los riesgos de seguridad de la información y ciberseguridad manteniéndose el perfil de riesgo residual de la Compañía en nivel bajo.

- El centro de operaciones de seguridad (SOC) operó los 365 días del año, monitoreando los principales componentes de seguridad del ecosistema tecnológico. Durante el año

Líneas de atención en Bogotá (+601) 327 4712 / 13 | Línea gratuita para otras ciudades 01 8000 111 935 | Desde celular #935 | Página web www.segurosmundial.com.co
Seguro lo hacemos diferente

se revisaron y ajustaron las diferentes reglas de seguridad acompañándolas del uso de IA para la detección de actividades anómalas.

- Se realizaron procesos de monitoreo de los controles de seguridad desplegados para proteger los activos de información de la Compañía, estos monitoreos fueron socializados con las áreas respectivas para realizar la adopción de planes de acción correctivos.

- Fue evaluado el grado de madurez de seguridad de la información y ciberseguridad por parte del corredor de seguros Marsh, dando como resultado una calificación de Maduro con capacidades resilientes.

- En materia de capacitación y sensibilización de los colaboradores de la Compañía, fue adelantado un programa de educación virtual dirigido al 100% de los funcionarios. Así mismo, se realizaron campañas de sensibilización y concientización las cuales abordaron aspectos de cumplimiento de las políticas de seguridad y preparación ante riesgos emergentes en el ciberespacio, tales como ingeniería social, phishing, scam entre otras modalidades.

- Se ejecutó el programa de gestión de vulnerabilidades, realizando análisis de vulnerabilidades sobre los activos de información productivos y activos en etapa de implementación (pruebas). Los resultados de estos análisis fueron reportados para gestión de las diferentes áreas, quienes implementaron los planes de acción correspondientes para el cierre de las vulnerabilidades identificadas.

- Fue puesto a prueba el protocolo de atención a incidentes de seguridad simulando diversos escenarios, los resultados de esta prueba fueron socializados con la alta dirección.

- La Compañía mantuvo una postura activa ante los ataques presentados a entidades colombianas, para lo cual realizó procesos de monitoreo activo de los controles de seguridad para reducir la exposición de los funcionarios a riesgos en el ciber espacio, asegurando un impacto bajo para la operación. Adicionalmente, fueron identificados y contenidos los ataques provenientes de diferentes actores maliciosos. Las medidas de control dispuestas por la Compañía permitieron contener y mitigar de manera adecuada la ocurrencia de los intentos de ataque externos presentados sobre los diferentes sistemas, evitando pérdidas económicas para la Compañía.

Líneas de atención en Bogotá (+601) 327 4712 / 13 | Línea gratuita para otras ciudades 01 8000 111 935 | Desde celular #935 | Página web www.segurosmundial.com.co
Seguro lo hacemos diferente

- Los eventos de seguridad de la información y ciberseguridad en el 2025 fueron gestionados de manera oportuna, adoptando medidas correctivas que permitieron mitigar su impacto, evitando pérdidas económicas para la Compañía. Esto permitió que durante la vigencia no se presentaran incidentes de seguridad de la información, manteniendo el apetito de riesgo dentro de los rangos de tolerancia aprobados por la Junta Directiva.

- Se continuó presentando la modalidad de suplantación de la marca de Seguros Mundial por actores maliciosos quienes, a través de la creación de sitios web, perfiles en redes sociales y cuentas de usuario en aplicaciones de mensajería instantánea, realizaron estafas a consumidores financieros. Sobre esta modalidad delictiva, la Compañía realizó, a través de su centro de operaciones de seguridad, reporte a los servicios de hosting para el desmonte de estos sitios; de igual forma, el reporte a las autoridades competentes y se incrementaron las campañas educativas dirigidas a los Consumidores Financieros.

- Se llevaron a cabo visitas de monitoreo a proveedores críticos para la operación, así como evaluaciones a proveedores nuevos y/o en proceso de selección o renovación. Como resultado, se emitieron recomendaciones y se realizaron sesiones de trabajo orientadas a garantizar una mejor preparación de los terceros frente a situaciones que puedan afectar su ciberseguridad.

6.6.6. Continuidad de Negocio

En lo relacionado con la administración de la continuidad del negocio, los siguientes fueron los aspectos más relevantes durante el 2025:

- Se realizaron pruebas al plan de continuidad de negocio sobre los sistemas, herramientas, proveedores de servicios y procesos críticos que soportan la operación acorde con los cronogramas definidos. En estas pruebas se incrementó el nivel de exigencia sobre los esquemas de contingencia, con el fin de aplicar escenarios de estrés que permitan medir la capacidad de respuesta de las estrategias de contingencia tecnológica y operativa. Las oportunidades de mejora identificadas fueron escaladas a los dueños de cada proceso, con el fin de realizar las mejoras correspondientes a los esquemas de contingencia.

Líneas de atención en Bogotá (+601) 327 4712 / 13 | Línea gratuita para otras ciudades 01 8000 111 935 | Desde celular #935 | Página web www.segurosmundial.com.co
Seguro lo hacemos diferente

- Se efectuó seguimiento a los riesgos de continuidad de negocio manteniéndose el perfil de riesgo residual de la Compañía en nivel bajo.

- En el segundo semestre de 2025 se realizó evaluación del grado de madurez del plan de continuidad de negocio por parte de la firma PricewaterhouseCoopers. La Compañía continúa con la calificación en un nivel Maduro.

- El Comité de Crisis operó durante las situaciones que se presentaron en el año 2025 emitiendo las instrucciones necesarias para la recuperación de los procesos en los casos que se materializaron incidentes que afectaron la continuidad de la operación. Estos incidentes fueron atendidos y se plantearon planes de mejoramiento para mitigar situaciones futuras.

- Durante el año 2025 se realizó entrenamiento y capacitación a los colaboradores nuevos y antiguos, abordando la preparación de cada colaborador para responder ante situaciones que requieran la activación de los planes de continuidad y contingencia. Se resalta la participación de la Compañía en el simulacro de evacuación distrital.

- Se llevaron a cabo visitas de monitoreo a proveedores críticos para la operación, así como evaluaciones a proveedores nuevos y/o en proceso de selección o renovación. Como resultado, se emitieron recomendaciones y se realizaron sesiones de trabajo orientadas a garantizar una mejor preparación de los terceros frente a situaciones que puedan afectar la continuidad de negocio.

6.7. Administración del riesgo de lavado de activos y financiación del terrorismo SARLAFT

De acuerdo con lo establecido en la Circular Externa 06 de 2025 emitida por la Superintendencia Financiera de Colombia, la Compañía ha implementado el Sistema para la Administración del Riesgo de Lavado de Activos, Financiación del Terrorismo y Financiación de la Proliferación de Armas de Destrucción Masiva SARLAFTADM.

El SARLAFTADM se encuentra soportado en políticas, procedimientos, plataforma tecnológica y estructura organizacional encaminados a proteger a la Compañía de ser utilizada a través de sus accionistas, beneficiarios finales, administradores en los términos

Líneas de atención en Bogotá (+601) 327 4712 / 13 | Línea gratuita para otras ciudades 01 8000 111 935 | Desde celular #935 | Página web www.segurosmundial.com.co
Seguro lo hacemos diferente

del art. 22 de la ley 222 de 1995, empleados, proveedores y vinculados, como instrumento generador de los delitos de LAFTFPADM."

7. Efectivo y Equivalentes de Efectivo

El detalle de efectivo y equivalentes del efectivo es el siguiente:

		31 diciembre 2025	31 diciembre 2024
En moneda nacional:			
Equivalentes de Efectivo		68,891,898	35,709,834
Efectivo	$	146,686	5,778,251
Saldos bancarios		7,085,479	3,114,508
En moneda extranjera:			
Bancos		43,211,858	21,535,264
	$	**119,335,921**	**66,137,857**

Al 31 de diciembre de 2025 se observa un aumento en el efectivo y equivalentes de efectivo frente al saldo registrado al 31 de diciembre de 2024. Este crecimiento se explica principalmente por la mayor disponibilidad de recursos derivada del incremento en las operaciones bancarias y en los ingresos de la Compañía durante el periodo.

Los embargos y valores restringidos asociados al efectivo fueron reclasificados y se presentan en la Nota No. 10 – Otras cuentas por cobrar, neto.

Al cierre del 31 de diciembre de 2025 y 31 de diciembre de 2024, existen partidas por regularizar con antigüedad superior a 60 días por valores de $5,996,755 y $4,514,766, respectivamente.

Las siguientes son las calificaciones de las entidades Fitch Ratings Colombia, Value & Risk Ratings y BRC Ratings Colombia:

Moneda	Entidad		31 diciembre 2025	31 diciembre 2024	Calificación
Nacional	Credicorp	$	67,848,001	31,246,698	**AAA (col) y F1+(col)**
Nacional	Bancolombia		1,959,017	1,916,713	**AAA (col) y F1+(col)**
Nacional	Banco de Bogotá		5,016,023	1,013,006	**AAA (col) y BRC1+(col)**
Nacional	Banco de Occidente		1,154,336	4,531,887	**AAA (col) y F1+(col)**
Nacional	Banco Davivienda		-	116,038	**AAA (col) y BRC1+(col)**
			75,977,377	**38,824,342**	
Dólar	JP Morgan Chase		23,196,222	16,791,280	**AA- (internacional) y F1+ (internacional)**
Dólar	Banco Bogotá Miami		20,013,230	4,741,238	**AAA (col) y BRC1+(col)**
Dólar	Morgan Stanley - Miami		2,406	2,746	**A+ (internacional) Y F1 (internacional)**
			43,211,858	**21,535,264**	
		$	**119,189,235**	**60,359,606**	

Líneas de atención en Bogotá
(+601) 327 4712 / 13
Línea gratuita para otras ciudades
01 8000 111 935
Desde celular
#935
Página web
www.segurosmundial.com.co
Seguro lo hacemos diferente

8. Inversiones

El siguiente es el detalle de los activos financieros de inversión al 31 de diciembre de 2025 y 31 de diciembre de 2024:

Concentración del Portafolio de acuerdo con su Negociabilidad:

TIPO		31 de diciembre de 2025		31 de diciembre de 2024	
Activos		Valor de Mercado	% de Participación	Valor de Mercado	% de Participación
Inversiones en títulos de deuda emitidos y garantizados	$	1,064,327,772	77%	815,408,374	76%
En pesos colombianos y UVR		1,017,121,852	74%	815,408,374	76%
Negociables		796,322,337	58%	555,655,125	52%
Al Vencimiento		220,799,515	16%	259,753,249	24%
En moneda extranjera		47,205,920	3%	-	0%
Negociables		47,205,920	3%	-	0%
Al Vencimiento		-	0%	-	0%
Inversiones en instrumentos de patrimonio		314,166,406	23%	252,572,639	24%
Negociables		314,052,156	23%	252,480,761	24%
Disponibles para la venta		114,250	0%	91,878	0%
Derivados de negociación		3,827,570	0%	79,208	0%
Forward		3,827,570	0%	79,208	0%
TOTAL	**$**	**1,382,321,748**	**100%**	**1,068,060,221**	**100%**

Las inversiones en títulos de deuda representan el 77% del valor del portafolio y su negociabilidad se encuentra diversificada en inversiones para mantener al vencimiento y negociables. Esta negociabilidad se encuentra acorde a la estrategia definida por la Compañía, donde las inversiones al vencimiento corresponden a estrategias estructurales permitiendo obtener rendimientos estables eliminando volatilidad a precios de mercado y las inversiones negociables corresponden a estrategias tácticas que se centran en el corto plazo con una gestión activa que genera rendimientos extras al portafolio, producto de los cambios en los precios de mercado.

Líneas de atención en Bogotá
(+601) 327 4712 / 13
Línea gratuita para otras ciudades
01 8000 111 935
Desde celular
#935
Página web
www.segurosmundial.com.co
Seguro lo hacemos diferente

Concentración de inversiones por tipo de moneda:

TIPO		31 de diciembre de 2025 Valor de Mercado	31 de diciembre de 2025 % de Participación	31 de diciembre de 2024 Valor de Mercado	31 de diciembre de 2024 % de Participación
Pesos COP	$	1,168,497,174	85%	903,546,835	84%
Dólar Estadounidense		101,554,689	7%	60,087,540	6%
Euros		35,595,781	3%	33,326,037	3%
Unidades UVR		72,846,534	5%	71,020,601	7%
Instrumentos Derivados		3,827,570	0%	79,208	0%
TOTAL	**$**	**1,382,321,748**	**100%**	**1,068,060,221**	**100%**

Concentración de inversiones por calificación:

Inversiones en Títulos de Deuda	31 diciembre 2025	31 diciembre 2024
Riesgo Nación	405,787,535	270,342,729
AAA	607,835,775	494,936,045
AA +	15,324,562	30,138,667
AA	-	10,834,788
AA -	35,379,900	9,156,145
Corto Plazo		
Inversiones en Títulos Participativos		
No Requiere	314,166,406	252,572,639
Forward Cobertura	3,827,570	79,208
Total	**1,382,321,748**	**1,068,060,221**

A corte de 31 de diciembre de 2025 la totalidad (100%) de las inversiones en títulos de deuda cuentan con calificación. Las inversiones dentro del portafolio que tienen la menor calificación corresponden a AA-.

Concentración del portafolio de acuerdo con su maduración:

Según su maduración, el portafolio de inversiones se encuentra mayormente líquido, para efectos de mantener niveles de liquidez adecuados.

	31 de diciembre de 2025 Valor de Mercado	31 de diciembre de 2025 % Participación	31 de diciembre de 2024 Valor de Mercado	31 de diciembre de 2024 % Participación
De 0 a 90 días	443,172,532	32%	310,650,781	29%
91 a 180 días	84,941,738	6%	37,993,365	4%
181 a 270 días	31,272,005	2%	35,408,745	3%
271 a 360 días	21,276,611	2%	56,578,270	5%
Mayor a 360 días	797,831,292	58%	627,349,852	59%
Forward Cobertura	3,827,570	0%	79,208	0%
	1,382,321,748	**100%**	**1,068,060,221**	**100%**

9. Cuentas por cobrar actividad aseguradora, neto

El siguiente es el detalle de las cuentas por cobrar actividad aseguradora a 31 de diciembre de 2025 y 31 de diciembre 2024 de:

		31 diciembre 2025	31 diciembre 2024
Primas por recaudar negocios directos (1)	$	195,462,279	167,552,802
Primas por recaudar coaseguradores aceptado (3)		24,261,250	21,673,976
Primas por recaudar coaseguradores cedido (4)		16,486,658	12,181,430
Financiación de Primas (5)		1,312,934	1,478,812
Total primas por recaudar (2)		**237,523,121**	**202,887,020**
Reaseguradores exterior cuenta corriente (6)		15,316,798	17,799,261
Coaseguradores cuenta corriente aceptados		7,817,398	9,634,347
Coaseguradores cuenta corriente cedidos		2,914,081	2,744,027
Reaseguradores interior cuenta corriente		202,789	72,517
Depósitos en poder de cedentes exterior		676	790
Deterioro reaseguradores		(7,092)	(8,007)
Deterioro Financiación de Primas (7)		(12,967)	(14,633)
Deterioro primas por recaudar (Cartera Directa y Coaseguro Aceptado) (8)		(5,817,489)	(8,022,085)
	$	**257,937,315**	**225,093,237**

(1) El incremento en las primas por recaudar de negocios directos refiere a la estrategia corporativa de aumentar la colocación de ramos generales. Aun así, la compañía cuenta con políticas de crédito definidas para la administración de la cartera en todo su ciclo de maduración, lo que le permite mitigar el riesgo de crédito y mantener una cartera sana.

(2) La cartera al cierre de diciembre 2025 contiene alta participación de negocios de Fianzas y Movilidad, aun así, se mantiene en niveles esperados con un índice de cartera en mora (ICM) al cierre de diciembre 2025 del 6,6%.

El siguiente es el detalle de la cartera de primas por recaudar por ramo:

	31 diciembre 2025	%	Deterioro	%
Cumplimiento	95,050,506	40%	(2,111,769)	36.4%
Responsabilidad Civil	59,146,420	25%	(900,343)	15.5%
Automóviles	35,411,343	15%	(1,326,100)	22.8%
Todo Riesgo Equipo y Maquinaria	17,311,209	7%	(200,684)	3.4%
Grupo Vida	14,806,944	6%	(439,364)	7.6%
Accidentes Personales	4,884,626	2%	(362,250)	6.2%
Corriente Débil	3,048,085	1%	(423,624)	7.3%
Manejo	1,890,761	1%	(6,762)	0.1%
Decenal	1,817,228	1%	(7,316)	0.1%
Crédito Comercial	1,592,284	1%	(4,975)	0.1%

Líneas de atención en Bogotá (+601) 327 4712 / 13 | Línea gratuita para otras ciudades 01 8000 111 935 | Desde celular #935 | Página web www.segurosmundial.com.co
Seguro lo hacemos diferente

Transporte	1,500,407	1%	(28,701)	0.5%
Desempleo	768,805	0%	(2,402)	0%
Colectivo Vida	231,191	0%	(1,713)	0%
Salud	50,712	0%	(1,029)	0%
Hogar	12,600	0%	(456)	0%
$	**237,523,121**	**100%**	**(5,817,488)**	**100%**

	31 diciembre 2024	**%**	**Deterioro**	**%**
Cumplimiento	71,531,614	35.3%	(2,666,409)	33.2%
Responsabilidad Civil	49,705,683	24.5%	(2,302,171)	28.7%
Automóviles	36,928,549	18.2%	(2,270,715)	28.3%
Todo Riesgo Equipo y Maquinaria	22,161,213	10.9%	(190,190)	2.4%
Grupo Vida	10,905,230	5.4%	(232,903)	2.9%
Corriente Débil	4,561,709	2.2%	(211,548)	2.6%
Accidentes Personales	3,709,035	1.8%	(104,752)	1.3%
Manejo	1,664,169	0.8%	(5,287)	0.1%
Crédito Comercial	683,374	0.3%	(2,135)	0%
Decenal	456,627	0.3%	(26,572)	0.4%
Colectivo Vida	401,269	0.2%	(7,973)	0.1%
Transporte	132,247	0.1%	(818)	0%
Aviación	37,389	0.%	(403)	0%
Hogar	8,507	0%	(171)	0%
Desempleo	405	0%	(38)	0%
$	**202,887,020**	**100%**	**(8,022,085)**	**100%**

El pareto del deterioro de cartera se centra en los ramos de fianzas (40%) y movilidad (24,9%), producto de la estrategia de la compañía en incentivar la producción de estos ramos.

(3) El aumento en primas por recaudar de coaseguro aceptado, principalmente se da en los ramos de Cumplimiento, Grupo Vida, Accidentes Personales y Desempleo

(4) El aumento en cartera de coaseguro cedido se da principalmente en los ramos de Cumplimiento, Responsabilidad Civil, Todo Riesgo, Arrendamientos y transporte.

Líneas de atención en Bogotá
(+601) 327 4712 / 13
Línea gratuita para otras ciudades
01 8000 111 935
Desde celular
#935
Página web
www.segurosmundial.com.co
Seguro lo hacemos diferente

(5) Los ramos que presentan el rubro de financiación de primas son:

		31-dic-25	31-dic-24
Responsabilidad Civil	$	436,366	389,439
Automóviles		433,446	503,806
Todo Riesgo Equipo y Maquinaria		419,758	531,945
Todo Riesgo Construcción y Montaje		15,365	45,623
Accidentes Personales		7,999	7,999
	$	**1,312,934**	**1,478,812**

La cartera derivada de financiación de primas presenta un ICV (Índice de Cartera Vencida) del 0.98%. Principalmente una disminución en 11.21% respecto al año anterior, lo que refleja la efectividad de las políticas de cobro aplicadas para este producto.

(6) La disminución en la cuenta corriente exterior se da principalmente por el movimiento con los reaseguradores BEST MERIDIAN INSURANCE COMPANY y CATLIN RE. SWITZERLAND LTD.

(7) El siguiente es el movimiento por deterioro de financiación de primas:

Saldo a 31 de diciembre 2023	$	**11,834**
Gasto		50,644
Recuperación		47,845
Efecto neto estado de resultados		2,799
Saldo a 31 de diciembre 2024	$	**14,633**
Gasto		81,762
Recuperación		72,561
Efecto neto estado de resultados		9,201
Castigo de cartera		10,867
Saldo a 31 de diciembre 2025	$	**12,967**

Líneas de atención en Bogotá (+601) 327 4712 / 13 | **Línea gratuita para otras ciudades** 01 8000 111 935 | **Desde celular** #935 | **Página web** www.segurosmundial.com.co

Seguro lo hacemos diferente

(8) El siguiente es el movimiento por deterioro cuentas por cobrar actividad aseguradora:

Saldo a 31 de diciembre de 2023	**$**	**5,040,420**
Gasto		6,173,844
Recuperación		164,120
Efecto neto estado de resultados		**6,009,724**
Castigo de cartera		3,028,059
Saldo a 31 de diciembre 2024	**$**	**8,022,085**
Gasto		2,746,475
Recuperación		722,610
Efecto neto estado de resultados		**2,023,865**
Castigo de cartera		4,228,461
Saldo a 31 de diciembre 2025	**$**	**5,817,489**

Para el 31 de diciembre 2025, a las cuentas por cobrar actividad aseguradora se aplica el modelo de deterioro conforme a lo establecido en el Marco Concepto de las Normas Internacionales de Información Financiera (NIIF) 9, utilizando el enfoque de pérdida esperada. Disminución en 37,9% producto de mayores indicadores de recuperación en edades avanzadas de cartera.

10. Otras cuentas por cobrar, neto

El siguiente es el detalle de otras cuentas por cobrar:

		31 diciembre 2025	31 diciembre 2024
Diversas (1)	$	75.171.353	93.957.606
Intermediarios de seguros (2)		53.894.048	31.674.113
Anticipo a contrato con proveedores		3.211.854	2.024.783
A empleados		7.904	73.430
Deterioro otras cuentas por cobrar (3)		(1.456.397)	(1.568.010)
	$	**130.828.762**	**126.161.922**

1) El siguiente es el detalle de las cuentas por cobrar diversas:

		31 diciembre 2025	31 diciembre 2024
Embargos (a)	$	36.692.811	29.040.628
Convenio operadores		36.568.156	36.734.037
Cuentas por cobrar diversas (b)		1.594.492	27.285.502
Otras cuentas por cobrar		315.894	890.220
Arrendamientos		-	7.219
	$	**75.171.353**	**93.957.606**

Líneas de atención en Bogotá (+601) 327 4712 / 13 | Línea gratuita para otras ciudades 01 8000 111 935 | Desde celular #935 | Página web www.segurosmundial.com.co
Seguro lo hacemos diferente

a) Los embargos y valores restringidos corresponden principalmente a las acciones de cobro de las IPS en contra de la Compañía, en SOAT, de los cuales la Compañía tiene un proceso jurídico y se normalizan con la finalización de estos. A continuación, se relacionan los movimientos del periodo:

Saldo a 31 de diciembre 2023	**$**	**12,980,233**
(+) Constituciones embargos del periodo		81,657,900
(-) Liberaciones embargos del periodo		65,597,505
Saldo a 31 de diciembre de 2024	**$**	**29,040,628**
Saldo a 31 de diciembre 2024	**$**	**29,040,628**
(+) Constituciones embargos del periodo		109,511,566
(-) Liberaciones embargos del periodo		101,859,383
Saldo a 31 diciembre de 2025	**$**	**36,692,811**

b) La disminución corresponde a la cancelación de una cuenta por cobrar representativa.

2) Corresponde principalmente a primas recaudadas por los intermediarios, pendientes de trasladar a la Compañía, que se derivan del ramo SOAT que tienen relación con el incremento en la producción.

3) El siguiente es el movimiento por deterioro de otras cuentas por cobrar:

Saldo a 31 de diciembre de 2023	**$**	**1.520.941**
Gasto		150.037
Recuperación		102.969
Efecto neto estado de resultados		**47.068**
Saldo a 31 de diciembre de 2024	**$**	**1.568.010**
Gasto		711.787
Recuperación		28.143
Efecto neto estado de resultados		**683.644**
Castigo retención de primas		795.256
Saldo a 31 diciembre de 2025	**$**	**1.456.397**

11. Reservas técnicas parte reaseguradores, neto

El siguiente es el detalle de las reservas técnicas parte reaseguradores:

		31 diciembre 2025	31 diciembre 2024
Reserva técnica para riesgos en curso parte reaseguradores (1)	$	886.569.068	698.412.303
Reserva para siniestros no avisados (2)		375.428.199	271.187.017
Reserva para siniestros pendientes parte reaseguradores (3)		281.051.445	239.499.696
Deterioro Reservas Técnicas Parte Reaseguradores (4)		(874.131)	(589.431)
	$	**1.542.174.581**	**1.208.509.585**

La Compañía calculó las reservas enunciadas en el Decreto 2973 del 2013, 1531 de 2022 y reconoció un activo por las reservas a cargo del reasegurador.

(1) El siguiente es el detalle de la reserva de riesgos en curso parte reaseguradores concentrada por ramo:

		31 diciembre 2025	31 diciembre 2024
Seguro Obligatorio de Accidentes de Tránsito		345.732.098	220.502.510
Cumplimiento	$	339.062.523	306.750.159
Responsabilidad civil		72.597.523	56.283.340
Automóviles		69.275.153	59.737.359
Todo riesgo equipo y maquinaria		37.799.800	33.447.407
Corriente Débil		6.862.905	7.395.586
Grupo vida		4.939.542	7.558.890
Manejo		3.423.642	3.380.336
Accidentes personales		2.691.849	1.610.668
Transporte		2.626.816	472.507
Crédito comercial		1.390.658	1.040.835
Colectivo vida		86.094	142.426
Salud		29.274	-
Aviación		24.971	79.050
Hogar		21.722	-
Desempleo		4.498	3.398
Crédito a la exportación		-	7.832
	$	**886.569.068**	**698.412.303**

El incremento observado en la reserva de riesgo en curso cedida está explicado principalmente por los ramos de SOAT, Automóviles y Responsabilidad Civil, en línea con el comportamiento de la reserva de riesgos en curso bruta.

Líneas de atención en Bogotá
(+601) 327 4712 / 13
Línea gratuita para otras ciudades
01 8000 111 935
Desde celular
#935
Página web
www.segurosmundial.com.co
Seguro lo hacemos diferente

(2) El siguiente es el detalle de la reserva para siniestros no avisados parte reaseguradores concentrada por ramos:

		31 diciembre 2025	31 diciembre 2024
Seguro Obligatorio de Accidentes de Tránsito	$	175.121.357	108.356.911
Responsabilidad civil		83.380.631	68.757.635
Automóviles		50.468.695	45.887.340
Cumplimiento		25.070.089	16.349.607
Todo riesgo equipo y maquinaria		15.118.289	12.027.822
Grupo vida		10.792.760	4.974.890
Manejo		8.671.524	8.603.084
Desempleo		2.350.426	2.604.511
Decenal		2.343.397	881.680
Corriente Débil		697.394	688.031
Transporte		608.500	-
Accidentes personales		550.281	435.427
Colectivo Vida		211.817	178.991
Crédito comercial		42.041	1.431.637
Aviación		998	344
Crédito a la exportación		-	9.107
	$	**375.428.199**	**271.187.017**

El incremento en la reserva de siniestros no avisados cedida obedece principalmente al comportamiento del ramo SOAT, explicado por una mayor exposición en categorías con alta siniestralidad y el ajuste de los costos asociados a los siniestros, los cuales se encuentran indexados a la UVT y al SMDLV del 2025.

(3) El siguiente es el detalle de la reserva para siniestros pendientes parte reaseguradores clasificada por ramos:

		31 diciembre 2025	31 diciembre 2024
Cumplimiento	$	119.944.543	111.042.329
Responsabilidad civil		61.895.386	55.403.396
Automóviles		47.845.598	43.883.152
Todo riesgo equipo y maquinaria		19.985.570	10.774.013
Seguro Obligatorio de Accidentes de Tránsito		12.652.923	1.844.671
Grupo vida		6.367.173	7.137.842
Aviación		6.288.275	7.542.515
Transporte		4.408.434	108.000
Colectivo Vida		689.956	615.331
Corriente Débil		508.636	455.993
Accidentes personales		208.342	185.902
Manejo		146.042	351.540
Crédito comercial		72.423	141.572
Desempleo		36.392	13.440
Hogar		1.753	-
	$	**281.051.445**	**239.499.696**

Líneas de atención en Bogotá (+601) 327 4712 / 13 | Línea gratuita para otras ciudades 01 8000 111 935 | Desde celular #935 | Página web www.segurosmundial.com.co

Seguro lo hacemos diferente

Se presenta un incremento en la reserva para siniestros avisados, explicado principalmente por el comportamiento y desarrollo siniestral típico de los ramos de SOAT, Equipo y Maquinaría y Cumplimiento.

(4) El siguiente es el movimiento por deterioro reservas técnicas parte reasegurador:

Saldo a 31 de diciembre de 2024		**589.431**
Gasto		290.125
Recuperación		5.425
Efecto neto estado de resultados		284.700
Saldo a 31 de diciembre 2025	**$**	**874.131**

12. Gastos pagados por anticipado

El siguiente es el detalle de los gastos pagados por anticipado:

		31 diciembre 2025	31 diciembre 2024
Licencias	$	6.635.935	4.428.522
Costo de contratos no proporcionales		1.861.711	1.176.655
Seguros		629.646	636.833
	$	**9.127.292**	**6.242.010**

Corresponde principalmente a licencias y desarrollos que la Compañía pagó en el año 2025 y 2024 de forma anticipada y que serán amortizadas al gasto, en función de su vigencia.

Adicionalmente, corresponde a nuevos contratos de exceso de pérdida, los cuales se amortizan durante el período de su vigencia.

Líneas de atención en Bogotá
(+601) 327 4712 / 13
Línea gratuita para otras ciudades
01 8000 111 935
Desde celular
#935
Página web
www.segurosmundial.com.co
Seguro lo hacemos diferente

13. Propiedades y equipo, neto

El siguiente es el detalle de las propiedades y equipo neto:

	Terrenos	Edificios	Muebles y enseres	Equipo de computo	Vehículos	Total
Saldo al 1 de enero de 2024	**$ 1,574,753**	**$ 12,369,928**	**$ 5,532,225**	**$ 7,934,162**	**$ 1,201,605**	**$ 28,612,673**
Adiciones	-	-	459,165	1,224,330	446,290	**2,129,785**
Retiros	-	-	113,615	14,512	121,099	**249,226**
Adiciones bienes en uso	-	2,278,427	-	-	-	**2,278,427**
Retiros bienes en uso	-	860,402	-	-	-	**860,402**
Saldo al 31 de diciembre de 2024	**$ 1,574,753**	**$ 13,787,953**	**$ 5,877,775**	**$ 9,143,980**	**$ 1,526,796**	**$ 31,911,257**
Saldo al 1 de enero de 2025	**$ 1,574,753**	**$ 13,787,953**	**$ 5,877,775**	**$ 9,143,980**	**$ 1,526,796**	**$ 31,911,257**
Adiciones	-	377,968	310,755	518,934	200,000	**1,407,657**
Reclasificación		605,005				**605,005**
Retiros	-	-	1,657,116	3,837,644	121,099	**5,615,859**
Adiciones bienes en uso	-	8,456,336	-	-	-	**8,456,336**
Retiros bienes en uso	-	3,394,551	-	-	-	**3,394,551**
Saldo al 31 de diciembre de 2025	**$ 1,574,753**	**$ 19,832,711**	**$ 4,531,414**	**$ 5,825,270**	**$ 1,605,697**	**$ 33,369,845**

	Terrenos	Edificios	Muebles y enseres	Equipo de computo	vehículos	Total
Saldo al 1 de enero de 2024	**$ -**	**$ 2,329,229**	**$ 4,356,860**	**$ 6,555,727**	**$ 423,541**	**$ 13,665,357**
Depreciación del ejercicio	-	148,572	493,422	731,601	297,442	**1,671,037**
Depreciación del ejercicio bienes en uso	-	782,822	-	-	-	**782,822**
Retiro bienes en uso	-	1,069,449	-	-	-	**1,069,449**
Adiciones	-	-	-	-	-	**-**
Retiros	-	-	113,615	11,408	121,099	**246,122**
Saldo al 31 de diciembre de 2024	**$ -**	**$ 2,191,174**	**$ 4,736,667**	**$ 7,275,920**	**$ 599,884**	**$ 14,803,645**

Líneas de atención en Bogotá
(+601) 327 4712 / 13
Línea gratuita para otras ciudades
01 8000 111 935
Desde celular
#935
Página web
www.segurosmundial.com.co
Seguro lo hacemos diferente

Saldo al 1 de enero de 2025	**$ -**	**$ 2,191,174**	**$ 4,736,667**	**$ 7,275,920**	**$ 599,884**	**$ 14,803,645**
Depreciación del ejercicio	-	160,894	412,341	866,077	314,626	**1.753.938**
Depreciación del ejercicio bienes en uso	-	2,193,356	-	-	-	**2,193,356**
Retiro bienes en uso	-	1,405,921	-	-	-	**1,405,921**
Adiciones	-	-	-	-	-	**-**
Retiros	-	-	1,652,467	3,817,662	121,099	**5,591,228**
Reclasificación	-	59,576	-	-	-	**59,576**
Saldo al 31 de diciembre de 2025	**-**	**$ 3,199,079**	**$ 3,496,541**	**$ 4,324,335**	**$ 793,411**	**$ 11,813,366**
Al 31 de diciembre de 2024	**$ 1,574,753**	**$ 11,596,779**	**$ 1,141,108**	**$ 1,868,061**	**$ 926,912**	**$ 17,107,613**
Al 31 de diciembre de 2025	**$ 1,574,753**	**$ 16,633,632**	**$ 1,034,873**	**$ 1,500,935**	**$ 812,286**	**$ 21,556,479**

Todos los activos se encuentran libres de gravámenes, hipotecas y pignoraciones, el mantenimiento de la propiedad y equipo se hace a través de proveedores externos quienes velan por la asistencia preventiva dentro de las fechas establecidas en los respectivos contratos.

La propiedad y equipo se encuentra debidamente amparada contra incendio, terremoto, corriente débil y otros riesgos, mediante pólizas de seguros vigentes.

Las vidas útiles, valores residuales y métodos de depreciación fueron revisados y no se presentaron cambios al cierre de los períodos objeto de presentación.

14. Propiedades de inversión

El siguiente es el detalle de las propiedades de inversión:

	Propiedades de Inversión - Terrenos	Propiedades de Inversión - Edificios	Total
Saldo al 1 de enero 2024	**$ 216,839**	**930,264**	**1,147,103**
Adiciones	-	-	**-**
Retiros	-	-	**-**
Saldo al 31 de diciembre de 2024	**$ 216,839**	**930,264**	**1,147,103**
Adiciones	-	-	**-**
Retiros	-	-	**-**
Reclasificación	-	605,005	**605,005**
Saldo al 31 de diciembre de 2025	**$ 216,839**	**325,259**	**542,098**

Líneas de atención en Bogotá
(+601) 327 4712 / 13
Línea gratuita para otras ciudades
01 8000 111 935
Desde celular
#935
Página web
www.segurosmundial.com.co
Seguro lo hacemos diferente

COMPAÑÍA MUNDIAL DE SEGUROS S.A.
Notas a los Estados Financieros
Al 31 de diciembre de 2025

	Propiedades de Inversión - Terrenos	Propiedades de Inversión - Edificios	Total
Saldo al 1 de enero de 2024	**-**	91,444	**91,444**
Depreciación del ejercicio	-	10,505	**10,505**
Retiros	-	-	**-**
Saldo al 31 de diciembre de 2024	**-**	**101,949**	**101,949**
Saldo al 1 de enero de 2025	**-**	101,949	**101,949**
Depreciación del ejercicio	-	11,094	**11,094**
Retiros	-	-	**-**
Reclasificación	-	(59,576)	**(59,576)**
Saldo al 31 de diciembre de 2025	**-**	**53,467**	**53,467**
Valor en libros			
Al 1 de enero de 2023	216,839	849,326	1,066,165
Al 31 de diciembre de 2023	**$ 216,839**	**838,820**	**1,055,659**
Al 1 de enero de 2024	216,839	838,820	1,055,659
Al 31 de diciembre de 2024	**$ 216,839**	**828,315**	**1,045,154**
Al 1 de enero de 2025	216,839	828,315	1,045,154
Al 31 de diciembre de 2025	**$ 216,839**	**271,792**	**488,631**

Las vidas útiles, valores residuales y métodos de depreciación fueron revisados y no se presentaron cambios al cierre de los períodos objeto de presentación.

Las otras propiedades de inversión generaron ingresos por valor de $161,642 y $186,911 al 31 de diciembre de 2025 y 2024 respectivamente,

Líneas de atención en Bogotá (+601) 327 4712 / 13 | Línea gratuita para otras ciudades 01 8000 111 935 | Desde celular #935 | Página web www.segurosmundial.com.co

Seguro lo hacemos diferente

15. Activos no corrientes mantenidos para la venta, neto

El siguiente es el detalle de los activos mantenidos para la venta:

		Inmuebles	Total
Saldo al 1 de enero de 2024	**$**	**5,532,318**	**5,532,318**
Adiciones		-	-
Retiros		-	-
Saldo al 31 de diciembre de 2024	**$**	**5,532,318**	**5,532,318**
Saldo al 1 de enero de 2025	**$**	**5,532,318**	**5,532,318**
Adiciones		-	-
Retiros		4,556,385	4,556,385
Saldo al 31 de diciembre de 2025	**$**	**975,933**	**975,933**

Los activos no corrientes mantenidos para la venta corresponden a participaciones recibidas como daciones en pago por recobros de siniestros, principalmente el saldo corresponde a una participación sobre un inmueble adjudicado a un número importante de acreedores, entre ellos Seguros Mundial, se constituyó un Fideicomiso con Fiduciaria Colpatria SA para su administración y todos los esfuerzos están encaminados a su venta, no obstante, la Compañía enfoca sus esfuerzos en la materialización de la venta de este dando cumplimiento en lo establecido en el párrafo 9 de la NIIF 5. La póliza asociada al recobro de este siniestro tiene reaseguro al 100%, por lo que cuando se materialice la venta de este activo los recursos serán trasladados al reasegurador y no tendrá efectos en el resultado de la compañía.

16. Pasivos por impuestos corrientes

El saldo por impuestos activos y pasivos corrientes al 31 de diciembre de 2025 y 2024 corresponde al anticipo de impuesto de renta o impuesto a pagar, respectivamente.

		31 diciembre 2025	31 diciembre 2024
	$		
Anticipo Impuesto de renta		1.749.792	-
Pasivo por impuesto de renta		-	31.137.627
	$	**1.749.792**	**31.137.627**

Líneas de atención en Bogotá (+601) 327 4712 / 13 | Línea gratuita para otras ciudades 01 8000 111 935 | Desde celular #935 | Página web www.segurosmundial.com.co
Seguro lo hacemos diferente

La variación entre pasivo por impuesto corriente en 2024 a impuesto corriente activo se debe principalmente a el incremento de la autorretención especial que se estableció por el gobierno nacional al 3,5% en el código de actividad económica de la Compañía.

17. Otros activos

El siguientes es el detalle de otros activos:

		31 diciembre 2025	31 diciembre 2024
Fideicomiso de administración	$	64.601	53.911
Club		47.399	47.400
Programas para computador		-	143.920
	$	**112.000**	**245.231**

18. Contrato de arrendamiento operativo

18.1 Arrendamientos como arrendador

Acuerdos de arrendamiento

Compañía Mundial de Seguros S A. ha arrendado los siguientes inmuebles mediante contratos de arrendamiento operativo:

Tipo de Activo		31 diciembre 2025	31 diciembre 2024	Arriendo Operativo
Local 1 Colsubsidio	$	53,004	-	Local con contrato anual con renovación automática desde noviembre 2025 por 5 años.
Local A210 Dorado Plaza		33,638	43,654	Local con contrato anual con renovación automática, desde hace más de 5 años, con terminación en noviembre 2025.
Oficina 712, parqueadero 96118 Medellín -MUNDIAL		-	82,857	Oficina arrendada desde abril de 2022 con terminación en julio 2024.
8 puestos de trabajo fijos de 60 cm x 1,20 m cada uno		75,000	60,400	Reintegro coworking de 8 puestos de trabajo fijos de 60 cm x 1,20 m cada uno desde septiembre 2023 con renovación automática
	$	**161,642**	**186,911**	

Líneas de atención en Bogotá (+601) 327 4712 / 13 | Línea gratuita para otras ciudades 01 8000 111 935 | Desde celular #935 | Página web www.segurosmundial.com.co
Seguro lo hacemos diferente

18.2 Arrendamientos como arrendatario

Acuerdos de arrendamiento

La Compañía tiene contratos de arrendamientos operativos sobre inmuebles para su operación, los cuales tienen una duración de un año con cláusula de renovación automática.

19. Reservas técnicas de seguros

El siguiente es el detalle de las reservas técnicas de seguros:

		31 diciembre 2025	31 diciembre 2024
Reserva técnica para riesgos en curso (1)	$	1.158.392.452	877.780.627
Reserva para siniestros no avisados (2)		682.404.036	471.571.818
Reserva para siniestros avisados (3)		438.634.789	379.055.417
Depósito de reserva a reaseguradores (4)		267.637.665	214.771.289
	$	**2.547.068.942**	**1.943.179.151**

(1) Resumen de la reserva de riesgos en curso por ramos:

		31 diciembre 2025	31 diciembre 2024
Seguro Obligatorio de Accidentes de Tránsito	$	567.229.020	355.380.091
Cumplimiento		354.860.984	329.122.744
Responsabilidad civil		92.808.180	68.366.282
Automóviles		74.086.390	61.710.268
Todo riesgo equipo y maquinaria		27.663.905	28.959.349
Decenal		10.249.091	4.537.537
Grupo vida		8.373.226	10.806.602
Accidentes personales		7.387.807	5.248.242
Corriente débil		6.862.952	7.395.586
Manejo		3.459.698	3.449.465
Transporte		2.631.228	475.565
Crédito comercial		1.400.872	1.115.646
Colectivo Vida		132.635	177.914
Salud		57.256	-
Hogar		35.179	24.143
Aviación		24.971	79.050
Desempleo		4.498	3.398
Crédito a la exportación		-	7.832
	$	**1.157.267.892**	**876.859.714**

Líneas de atención en Bogotá
(+601) 327 4712 / 13
Línea gratuita para otras ciudades
01 8000 111 935
Desde celular
#935
Página web
www.segurosmundial.com.co
Seguro lo hacemos diferente

Reserva de insuficiencia de primas			
Accidentes personales		702.952	830.358
Responsabilidad civil		202.858	-
Hogar		118.063	-
Grupo vida		95.017	90.555
Colectivo Vida		5.652	-
Corriente Débil		18	-
		1.124.560	**920.913**
	$	**1.158.392.452**	**877.780.627**

El incremento en la reserva de riesgos en curso se concentra principalmente en los ramos de SOAT y Responsabilidad Civil que está directamente asociado al incremento en la producción para estos mismos ramos (ver nota 18 – Ingresos por primas emitidas).

(2) Resumen de la reserva para siniestros no avisados clasificada por ramos:

		31 diciembre 2025	**31 diciembre 2024**
Seguro Obligatorio de Accidentes de Tránsito	$	350.242.714	216.713.825
Responsabilidad civil		148.409.950	119.022.387
Automóviles		62.265.539	53.904.149
Cumplimiento		51.854.869	33.344.468
Vida grupo		21.550.546	9.838.398
Todo riesgo equipo y maquinaria		18.436.929	14.669.657
Manejo		10.417.749	10.391.051
Desempleo		2.905.592	2.899.805
Decenal		2.614.800	1.003.865
Accidentes personales		2.121.773	1.324.084
Corriente débil		871.742	870.925
Transporte		676.032	-
Colectivo Vida		353.029	298.318
Crédito comercial		61.250	1.449.748
Hogar		46.073	3.491
Salud		5.295	-
Aviación		998	344
Crédito a la exportación		-	9.107
	$	**672.834.880**	**465.743.622**
Reserva para siniestros no avisados - ULAE		**31 diciembre 2025**	**31 diciembre 2024**
Seguro Obligatorio de Accidentes de Tránsito		3.502.425	1.733.711
Automóviles	$	2.098.995	1.817.129
Responsabilidad civil		2.071.642	1.133.507
Cumplimiento		1.267.886	823.477
Vida grupo		215.505	56.536
Accidentes personales		142.671	89.033
Todo riesgo equipo y maquinaria		120.984	68.229

Líneas de atención en Bogotá
(+601) 327 4712 / 13
Línea gratuita para otras ciudades
01 8000 111 935
Desde celular
#935
Página web
www.segurosmundial.com.co
Seguro lo hacemos diferente

Manejo	52.089	18.704
Corriente débil	39.047	39.011
Desempleo	29.056	14.789
Decenal	13.074	1.807
Colectivo Vida	9.022	7.623
Transporte	3.380	-
Hogar	2.064	156
Crédito comercial	1.031	24.397
Salud	265	-
Aviación	20	1
Crédito a la exportación	-	86
	9.569.156	**5.828.196**
$	**682.404.036**	**471.571.818**

El incremento en la Reserva de Siniestros No Avisados se da principalmente en el ramo SOAT, al 31 de diciembre de 2025 respecto al cierre de diciembre de 2024, se explica principalmente por una mayor exposición en categorías de alta siniestralidad y por el ajuste de los costos de los siniestros, los cuales están atados a la UVT y al SMDLV del 2025.

(3) Resumen de la reserva para siniestros avisados clasificada por ramos:

		31 diciembre 2025	31 diciembre 2024
Cumplimiento	$	178.614.026	166.650.813
Responsabilidad Civil		122.698.171	114.957.139
Automóviles		60.104.295	55.278.422
Seguro Obligatorio de Accidentes de Tránsito		26.641.364	4.658.357
Todo riesgo equipo y maquinaria		21.751.786	11.989.609
Grupo vida		11.575.468	12.986.583
Aviación		6.288.275	7.542.515
Transporte		4.897.638	120.000
Accidentes personales		2.172.785	1.121.425
Colectivo de vida		1.152.427	1.025.552
Corriente débil		640.477	596.323
Manejo		180.299	434.000
Salud		177.512	-
Crédito comercial		89.411	174.780
Desempleo		41.995	14.933
Hogar		10.779	-
	$	**437.036.708**	**377.550.451**

Líneas de atención en Bogotá
(+601) 327 4712 / 13
Línea gratuita para otras ciudades
01 8000 111 935
Desde celular
#935
Página web
www.segurosmundial.com.co
Seguro lo hacemos diferente

Reserva para siniestros avisados - ULAE		**31 diciembre 2025**	**31 diciembre 2024**
Responsabilidad Civil	$	540.812	348.391
Automóviles		374.689	254.283
Cumplimiento		332.159	467.371
Seguro Obligatorio de Accidentes de Tránsito		191.205	387.343
Todo riesgo equipo y maquinaria		54.940	9.741
Colectivo de vida		29.450	26.208
Transporte		24.488	-
Accidentes personales		20.819	3.366
Grupo vida		15.186	8.101
Salud		8.876	-
Corriente débil		3.652	144
Manejo		901	-
Hogar		483	-
Desempleo		420	-
Crédito comercial		-	18
		1.598.080	**1.504.966**
	$	**438.634.788**	**379.055.417**

Se presenta un incremento en la reserva para siniestros avisados, explicado principalmente por el comportamiento y desarrollo siniestral típico de los ramos de SOAT, Cumplimiento y Todo Riesgo Equipo Y Maquinaria.

La Circular Externa 025 de 2017 de la Superintendencia Financiera de Colombia, establece la reserva de los costos asociados al siniestro, también conocidos por sus siglas en inglés como ULAE (Unallocated Loss Adjustment Expenses), incluye aquellos gastos en los que debe incurrir una Compañía para el proceso de administración de los siniestros, Estos gastos se dividen en dos, asignables o ALAE (Allocated Loss Adjustment Expenses) y no asignables o ULAE (Unallocated Loss Adjustment Expenses).

Para la estimación de la reserva ULAE, se aplica el método llamado "New York", El método de New York supone que una parte de los gastos ULAE son proporcionales a la evolución de las reclamaciones y la otra parte es proporcional de la reserva de IBNR.

(4) Resumen depósito de reserva a reaseguradores clasificada por ramos:

		31 diciembre 2025	**31 diciembre 2024**
Seguro Obligatorio de Accidentes de Tránsito	$	116.441.665	78.969.281
Cumplimiento		47.439.261	41.484.444
Automóviles		42.989.236	39.510.376

Responsabilidad civil	36.228.124	31.935.594
Grupo vida	9.172.393	7.934.106
Todo riesgo equipo y maquinaria	7.770.823	8.624.135
Corriente Débil	3.222.010	3.162.385
Decenal	1.508.655	771.574
Accidentes personales	1.113.482	775.777
Transporte	637.863	110.088
Manejo	512.642	635.404
Colectivo vida	424.209	483.112
Crédito comercial	130.916	325.221
Salud	17.631	-
Aviación	11.000	33.524
Crédito a la exportación	10.685	14.461
Hogar	5.005	-
Desempleo	2.065	1.807
$	**267.637.665**	**214.771.289**

El incremento en los depósitos de reserva a reaseguradores en los ramos de SOAT y Cumplimiento, que tiene relación directa con el incremento en las primas emitidas para estos mismos ramos.

20. Cuentas por pagar actividad aseguradora

El siguiente es el detalle de las cuentas por pagar actividad aseguradora**:**

		31 diciembre 2025	31 diciembre 2024
Reaseguradores interior y exterior cuenta corriente (1)	$	243.875.403	215.009.234
Obligaciones a favor de intermediarios (2)		28.118.779	21.022.937
Camara de compensación SOAT (3)		19.778.941	29.726.767
Primas por recaudar coaseguro cedido		16.486.658	12.181.430
Depósito de primas (4)		13.237.640	16.799.499
Siniestros liquidados por pagar		12.145.803	11.153.832
Coaseguradores cuenta corriente cedidos		4.179.052	5.232.460
Coaseguradores cuenta corriente aceptado		1.923.296	1.985.028
	$	**339.745.572**	**313.111.187**

(1) La variación corresponde principalmente por el incremento entre la producción con el reasegurador MUNCHENER RUCKVERSICHERUNGS GESELLSHAFT y su vez la disminución por tercero en la cesión de primas cedidas frente al año anterior con el reasegurador NAVIGATORS INSURANCE COMPANY. Siendo un comportamiento normal de la operación.

Líneas de atención en Bogotá (+601) 327 4712 / 13 | Línea gratuita para otras ciudades 01 8000 111 935 | Desde celular #935 | Página web www.segurosmundial.com.co
Seguro lo hacemos diferente

(2) La variación corresponde principalmente al incremento en los ramos de cumplimiento, responsabilidad civil y autos asociado directamente al incremento en producción.

(3) La variación en el comportamiento de la Cámara de Compensación se explica por el cambio en la composición del portafolio de la compañía, específicamente en cuanto a la distribución geográfica (zonas) y los códigos de tarifa. Esta nueva configuración difiere del mix observado en el mercado.

(4) La disminución obedece principalmente a la aplicación de abonos pendientes. Adicionalmente, las gestiones realizadas durante el año contribuyeron a reducir los depósitos en bancos asociados a primas por aplicar".

21. Instrumentos financieros derivados

El siguiente es el detalle de instrumentos financieros derivados:

Operaciones de Forward de cobertura pesos/dólar		**31 diciembre 2025**	**31 diciembre 2024**
Obligación de venta		40.939.943	111.109.186
Derecho de venta	$	(40.363.438)	(107.409.303)
Forward	**$**	**576.505**	**3.699.883**
Operaciones de Swaps de cobertura pesos/dólar			
Obligación de venta		9.985.867	4.532.428
Derecho de venta	$	(8.510.178)	(2.792.704)
Swaps		**1.475.689**	**1.739.724**
	$	**2.052.194**	**5.439.607**

Corresponde a operaciones de Forward y Swap, para cubrir la exposición a la variación en el tipo de cambio por las inversiones constituidas en moneda extranjera.

Hasta el último trimestre del 2025, las obligaciones de los derivados cayeron fuertemente por la caída de la tasa de cambio peso-dólar, la cual paso de niveles cercanos a los $4.409 en diciembre de 2024 a un nivel alrededor de $3.757 al 31 de diciembre de 2025. Esta caída de $652 pesos/dólar hizo que nuestra posición pasiva de cobertura se mantuviera en niveles mínimos.

Líneas de atención en Bogotá
(+601) 327 4712 / 13
Línea gratuita para otras ciudades
01 8000 111 935
Desde celular
#935
Página web
www.segurosmundial.com.co
Seguro lo hacemos diferente

22. Obligaciones financieras

El siguiente es el detalle de las obligaciones financieras:

			Años		31 de diciembre 2025		31 de diciembre 2024	
Tipo de contrato	**Moneda**	**Tasa de interés**	**Vto**		**Valor nominal**	**Monto en libros**	**Valor nominal**	**Monto en libro**
Leasing - inmobiliario	Pesos	DTF T.A. 9,42 EA	10	$	1.994.000	943.135	1.994.000	1.157.733
Leasing - vehículos	Pesos	IBR N.A.M+ 3,90 Puntos	5		119.900	-	-	16.512
Leasing - vehículos	Pesos	IBR N.A.M+ 11,50 Puntos	5		396.302	180.510	396.302	258.975
Leasing - vehículos	Pesos	IBR N.A.M.V+ 11,38+ Puntos	5		207.801	94.400	207.801	134.000
Leasing - vehículos	Pesos	DTF T.A. + 7,57 Puntos	5		446.290	252.322	46.290	352.432
Leasing - vehículos	Pesos	IBR N.A.M.V+ 4,37 Puntos	5		227.601	145.316	227.601	143.000
Leasing - vehículos	Pesos	IBR N.A.M.V+ 3,06 Puntos	5		200.810	185.761	-	-
				$	**3.592.704**	**1.801.444**	**5.394.150**	**2.062.652**

23. Otras cuentas por pagar

El siguiente es el detalle de otras cuentas por pagar:

		31 diciembre 2025	31 diciembre 2024
Contribuciones y afiliaciones (1)	$	165.765.386	99.433.267
Proveedores y servicio por pagar (2)		17.807.665	15.195.419
A empleados		7.401.917	5.740.520
Pasivos por arrendamientos - NIIF 16		6.921.454	2.787.624
Sobrantes de primas (3)		6.520.679	4.846.483
Cheques Girados no cobrados		217.617	217.617
Aportes laborales y salarios por pagar		187.549	175.799
Otras (4)		84.706	3.076.308
	$	**204.906.973**	**131.473.037**

(1) Corresponde a los valores por pagar por contribuciones del Seguro Obligatorio en Accidentes de Tránsito y RC Autos así:

		31 diciembre 2025	31 diciembre 2024
Adres - contribución 52%	$	117.864.137	70.904.483
Adres - transferencia 9.5%		35.126.626	21.083.945
Fondo prevenc. vial nal.		11.092.618	6.658.069
Tasa runt SOAT		1.431.742	714.607
Tasa runt RC autos		250.263	72.163
	$	**165.765.386**	**99.433.267**

El aumento de la contribución al Adres, es originada por la mayor producción de SOAT a diciembre 2025, respecto la producción a diciembre 2024.

Líneas de atención en Bogotá (+601) 327 4712 / 13 | Línea gratuita para otras ciudades 01 8000 111 935 | Desde celular #935 | Página web www.segurosmundial.com.co
Seguro lo hacemos diferente

(2) La variación corresponde a los saldos por pagar a proveedores, que fluctúa en relación de las necesidades de servicios de la Compañía.

(3) El incremento corresponde a primas pendientes por devolver principalmente del ramo Autos y Accidentes personales.

(4) La disminución se dio por el ajuste en CI Cartagenera de Acuacultura SA de acuerdo con el avalúo y para dar cumplimiento a lo dispuesto en los numerales 6 y 7 del artículo 110 del EOSF respecto de los bienes recibidos en dación de pago.

24. Pasivos por impuestos diferidos

		31 diciembre 2025	31 diciembre 2024
Impuesto de Renta Diferido Crédito	$	-	2,384,230
Impuesto de Renta Diferido Debito		733,199	-
	$	**733,199**	**2,384,230**

La variación del saldo de impuesto diferido pasivo en 2024 a impuesto diferido activo en 2025 se debe al aumento de tarifa de medición del 40% al 50% de las partidas que generan impuesto diferido activo debido al incremento en tarifa determinada en la emergencia económica decretada por el gobierno nacional mediante el decreto 1474 de 2025.

24.1 Componentes del gasto por impuesto a las ganancias:

El gasto por impuesto a las ganancias de los años terminados a 31 de diciembre de 2025 y 2024 comprende lo siguiente:

		31 diciembre 2025	31 diciembre 2024
Impuesto de renta del periodo corriente (1)	$	72,573,718	65,127,593
Ajuste impuesto corriente de periodos anteriores		951,718	1,549,179
Impuesto corriente de renta		73,525,436	66,676,772
Impuestos diferidos netos del periodo		(3,117,429)	(8,319,466)
Total, Impuesto a las Ganancias	$	**70,408,007**	**58,357,306**

En cumplimiento con lo establecido en el parágrafo 6 del artículo 240 del Estatuto Tributario, la Compañía efectuó el cálculo de la Tasa de Tributación Depurada (TTD) cuyo resultado es superior al 15% señalado en la norma fiscal vigente y por tanto no dio lugar a ningún reconocimiento adicional del gasto por impuesto de renta corriente.

Líneas de atención en Bogotá (+601) 327 4712 / 13 | Línea gratuita para otras ciudades 01 8000 111 935 | Desde celular #935 | Página web www.segurosmundial.com.co
Seguro lo hacemos diferente

24.2 Reconciliación de la tasa de impuestos de acuerdo con las disposiciones tributarias y tasa efectiva:

Las disposiciones fiscales vigentes aplicables a la Compañía estipulan que en Colombia:

- Para los años 2025 y 2024, conforme con la Ley 2277 de 2022, la tarifa de impuesto de renta es del 35% y para las entidades financieras, incluyendo las aseguradoras que obtengan en el periodo una renta gravable igual o superior a 120,000 UVT se aplican 5 puntos adicionales. Sin embargo, el Decreto 1474 de diciembre 29 de 2025 modificó estos puntos adicionales para año 2026 a (15) puntos, por lo cual la tarifa total de impuesto de renta para el año 2026 será de cincuenta por ciento (50%). No obstante, el 29 de enero de 2026 la Corte emitió comunicado en el cual ordena suspender los efectos del Estado de Emergencia; dicha suspensión no tiene efecto retroactivo y la Corte aun no indica ningún tipo de acción sobre los valores recaudados desde el primero de enero de 2026. Los efectos de dicha suspensión son prospectivos hasta tanto la Corte tome una decisión de fondo sobre la exequibilidad de los Decretos de Emergencia.

- A partir del año 2021, la Ley de Crecimiento Económico reduce la renta presuntiva al 0% del patrimonio líquido del último día del ejercicio gravable inmediatamente anterior.

- Con la Ley 2294 de 2023 se extiende el beneficio de auditoría por los años 2025 y 2024 para los contribuyentes que incrementen su impuesto neto de renta del año gravable en relación con el impuesto neto de renta del año inmediatamente anterior por lo menos en un 35% y 25%, con lo cual la declaración de renta quedará en firme dentro de los 6 o 12 meses siguientes a la fecha de su presentación, respectivamente.
- Con la Ley de Crecimiento Económico 2010 de 2019, el término de firmeza de la declaración del impuesto de renta y complementarios de los contribuyentes que determinen o compensen pérdidas fiscales o estén sujetos al régimen de precios de transferencia, será de 5 años.
- Los excesos de renta presuntiva pueden ser compensados en los 5 periodos gravables siguientes.
- Las pérdidas fiscales podrán ser compensadas con rentas líquidas ordinarias obtenidas en los 12 periodos gravables siguientes.
- El impuesto por ganancia ocasional está gravado a la tarifa del 15%, según la

Líneas de atención en Bogotá (+601) 327 4712 / 13 | Línea gratuita para otras ciudades 01 8000 111 935 | Desde celular #935 | Página web www.segurosmundial.com.co
Seguro lo hacemos diferente

modificación introducida por la Ley 2277 de 2022.

De acuerdo con el literal (c) del párrafo 81 de la NIC 12 el siguiente es el detalle de la conciliación entre el total de gasto de impuesto a las ganancias de la Compañía calculado a las tarifas tributarias vigentes y el gasto de impuesto efectivamente registrado en los resultados del periodo para los periodos terminados el 31 de diciembre de 2025 y 2024.

CONCEPTO		31 diciembre 2025	31 diciembre 2024
Utilidad (pérdida) antes de impuesto a las ganancias	$	**168,849,867**	**139,443,483**
Gasto de impuesto teórico: a la tarifa del 40%		67,539,947	55,777,394
Más o (menos) impuestos que aumentan (disminuyen) el impuesto teórico:			
Ingresos no gravados más gastos deducibles		(859,395)	(196,297)
Gastos no deducibles más ingresos fiscales		3,617,891	572,267
Efecto en el impuesto por cambio de tasas		404,691	707,117
Ajuste del impuesto corriente de periodos anteriores		951,718	1,549,179
Efecto actualización tarifa emergencia económica		(1,194,198)	-
Descuentos Tributarios		(52,647)	(52,351)
Total, gasto por impuesto a las ganancias del período	$	**70,408,007**	**58,357,306**

24.3 Impuesto diferido por tipo de diferencia temporaria

Las diferencias entre las bases de los activos y pasivos para propósitos de NCIF y las bases de estos para efectos fiscales dan lugar a diferencias temporarias que generan impuestos diferidos calculados y registrados por los años terminados al 31 de diciembre de 2025 y 2024.

	Saldo 31 diciembre 2024	Efecto en resultados diferencias temporales	Efecto en resultados por cambio de tarifa Decreto de Emergencia	Saldo 31 diciembre 2025
Impuesto diferido activo				
Títulos de deuda pública	2,912,919	2,564,942	1,369,464	6,847,325
Contratos Swaps	695,890	(695.890)	-	-
Contratos Forward	1,448,270	(1,448,270)	-	-
Diferidos	95,961	(92,397)	-	3,564
Comisiones diferidas	3,938,678	(2,705,138)	-	1,233,540
Diferencia en cambio	-	9,087	2,272	11,359
Derechos de uso	108,618	(56,208)	-	52,410
Subtotal	**9,200,336**	**(2,443,874)**	**1,371,736**	**8,148,198**

Líneas de atención en Bogotá (+601) 327 4712 / 13 | Línea gratuita para otras ciudades 01 8000 111 935 | Desde celular #935 | Página web www.segurosmundial.com.co
Seguro lo hacemos diferente

Impuesto diferido pasivo				
Acciones y fondos de capital	(8,888,343)	3,724,058	-	(5,164,285)
Contratos de Forward	-	(710.150)	(177,538)	(887,688)
Diferencia en cambio	(1,285,050)	1,285,050	-	-
Propiedad, planta y equipo	(1,411,173)	48,147	-	(1,363,026)
Subtotal	(11,584,566)	4,347,105	(177,538)	(7,414,999)
Total, neto	**(2,384,230)**	**1,923,231**	**1,194,198**	**733,199**

	Saldo 31 diciembre 2023	Efecto en resultados	Saldo 31 diciembre 2024
Impuesto diferido activo			
Títulos de deuda pública	-	2,912,919	2,912,919
Deterioro de inversiones	65,332	(65,332)	-
Contratos Swaps	519,968	175,922	695,890
Contratos Forward	-	1,448,270	1,448,270
Diferidos	307,255	(211,294)	95,961
Diferencia en cambio	46,259	(46,259)	-
Comisiones diferidas	3,634,550	304,128	3,938,678
Derechos de uso	25,968	82,650	108,618
Subtotal	**4,599,332**	**4,601,004**	**9,200,336**
Impuesto diferido pasivo			
Títulos de deuda pública	(338,184)	338,184	-
Acciones y fondos de capital	(7,172,055)	(1,716,288)	(8,888,343)
Contratos de Forward	(6,404,254)	6,404,254	-
Diferencia en cambio	-	(1,285,050)	(1,285,050)
Propiedad, planta y equipo	(1,388,535)	(22,638)	(1,411,173)
Subtotal	(15,303,028)	3,718,462	(11,584,566)
Total, neto	**(10,703,696)**	**8,319,466**	**(2,384,230)**

Para efectos de presentación en el Estado de Situación Financiera, la Compañía realizó la compensación de los impuestos diferidos activos y pasivos conforme con lo dispuesto en el párrafo 74 de la NIC 12, considerando la aplicación de las disposiciones tributarias vigentes en Colombia sobre el derecho legal de compensar activos y pasivos por impuestos corrientes.

Líneas de atención en Bogotá
(+601) 327 4712 / 13
Línea gratuita para otras ciudades
01 8000 111 935
Desde celular
#935
Página web
www.segurosmundial.com.co
Seguro lo hacemos diferente

24.4. Incertidumbre en posiciones tributarias abiertas

La Compañía al 31 de diciembre de 2025 y 2024 no presenta incertidumbres fiscales que le generen una provisión por dicho concepto, teniendo en cuenta que el proceso de impuestos de renta y complementarios se encuentra regulado bajo el marco tributario actual, Por consiguiente, no existen riesgos que puedan implicar una obligación fiscal adicional.

25. Pasivos estimados y provisiones

El siguiente es el detalle de provisiones:

		31 diciembre 2025	31 diciembre 2024
Comisiones de intermediarios		39,553,199	33,916,657
	$	**39,553,199**	**33,916,657**

Corresponde a provisiones constituidas para reconocer obligaciones presentes derivadas de gastos o servicios incurridos a la fecha de cierre que aún no han sido facturados o formalizados.

26. Otros pasivos

El siguiente es el detalle de otros pasivos:

		31 diciembre 2025	31 diciembre 2024
IVA por pagar	$	25,193,363	20,915,792
Retención en la fuente (1)		14,055,650	7,059,366
Industria y comercio		3,908,645	2,496,440
Retención por IVA		1,619,998	1,155,674
Gravamen a los movimientos financieros		11,347	3,864
	$	**44,789,003**	**31,631,136**

(1) La variación en el rubro de retención en la fuente se debe al incremento de la tarifa de autorretención especial establecida en el Decreto 0572 de 2025, la cual se estableció en 3.5% a partir del 1 de junio de 2025.

27. Patrimonio

		31 diciembre 2025	31 diciembre 2024
Capital suscrito y pagado (1)	$	9,013,596	9,013,596
Prima en colocación de acciones		359,042	359,042
Reservas (2)		191,496,279	151,250,102
Efecto adopción por primera vez		(6,545,518)	(6,545,518)

Líneas de atención en Bogotá (+601) 327 4712 / 13 | Línea gratuita para otras ciudades 01 8000 111 935 | Desde celular #935 | Página web www.segurosmundial.com.co
Seguro lo hacemos diferente

Otro resultado integral		110,892	88,290
Resultados retenidos		(5,451,825)	(5,451,825)
Resultado del período		98,441,860	81,086,177
Total patrimonio	**$**	**287,424,326**	**229,799,864**

1) **Capital** – El capital autorizado está representado por 399.735.000 acciones con un valor nominal de $30,02 pesos para los años de 2025 y 2024. Las acciones suscritas y pagadas ascienden a 300.253.026 acciones a 31 de diciembre de 2025 y 31 de diciembre 2024. Para un capital suscrito y pagado de $9.013.596, para los años 2025 y 2024.

No existen acciones readquiridas, ni instalamentos por cobrar.

2) **Reservas**

Reserva legal – Las leyes colombianas requieren que la Compañía reserve cada año el 10% de sus utilidades después de impuestos, hasta completar por lo menos el 50% del capital suscrito, La ley prohíbe la distribución de esta reserva durante la existencia de la Compañía, pero puede ser utilizada para absorber pérdidas o cuando se destinen a capitalizar la Compañía mediante la distribución de dividendos en acciones.

Reserva ocasional – Según lo previsto por la Asamblea General de Accionistas y lo aprobado en el proyecto de distribución de utilidades estos valores son apropiados de las utilidades líquidas de fin de ejercicio y sólo podrá cambiar su destinación a distribuirlas cuando resulten innecesarias de acuerdo con el artículo 453 del Código de Comercio, Inciso 2.

Reservas por disposiciones fiscales
La Compañía utiliza el sistema especial de valoración de inversiones de conformidad con las normas expedidas por la Superintendencia Financiera; en tal sentido el valor patrimonial de las inversiones es el resultado de la aplicación de estos mecanismos de valoración y su efecto registrado en el estado de resultados, Para efectos tributarios la utilidad o pérdida se toma en cabeza de la Compañía cuando se realiza la inversión (Artículo 27 del Estatuto Tributario).

Requerimiento manejo de capital adecuado

Los objetivos de la Compañía en cuanto al manejo de su capital adecuado están orientados a:

Líneas de atención en Bogotá
(+601) 327 4712 / 13
Línea gratuita para otras ciudades
01 8000 111 935
Desde celular
#935
Página web
www.segurosmundial.com.co
Seguro lo hacemos diferente

a) cumplir con los requerimientos de capital establecidos por el gobierno colombiano a las Compañía es de seguros y

b) mantener una adecuada estructura de patrimonio para hacer frente a sucesos inesperados sin poner en riesgo su estabilidad o solidez.

Durante los periodos terminados el 31 de diciembre de 2025 y 2024, la Compañía cumplió adecuadamente con los requerimientos de capital.

		31 diciembre 2025	31 diciembre 2024
Capital mínimo acreditado	$	195,417,092	155,170,914
Exceso en el Capital Mínimo		153,949,092	115,758,914
Patrimonio requerido por ramos		25,459,000	24,195,000
Suma Fija Requerida como Capital Mínimo		16,009,000	15,217,000
Patrimonio Técnico		264,151,918	209,367,350
Patrimonio Adecuado		217,785,327	171,835,475

La Compañía tiene la capacidad de continuar como negocio en marcha en los próximos 12 meses.

		31 diciembre 2025	31 diciembre 2024
Reserva ocasional para futuras capitalizaciones	$	137,447,506	97,201,329
Reserva legal		54,048,773	54,048,773
Total (a)	**$**	**191,496,279**	**151,250,102**

(a) El incremento fue aprobado en la Asamblea de Accionistas realizada el 28 de marzo y 12 de junio de 2025, de acuerdo con el proyecto de distribución de utilidades.

28. Ingresos por primas emitidas

El siguiente es el detalle de las primas emitidas:

		31 diciembre 2025	31 diciembre 2024
Seguro Obligatorio de Accidentes de Tránsito	$	1.423.867.480	1.032.605.741
Seguros de daños		1.074.191.077	929.462.694
Seguros de personas		176.735.907	99.900.651
Coaseguro aceptado		65.045.271	56.915.843
Primas cedidas en cámara de compensación SOAT (2)		(81.130.906)	(113.606.297)
Cancelaciones y/o anulaciones (1)		(158.220.505)	(84.589.460)
	$	**2.500.488.324**	**1.920.689.172**

Líneas de atención en Bogotá
(+601) 327 4712 / 13
Línea gratuita para otras ciudades
01 8000 111 935
Desde celular
#935
Página web
www.segurosmundial.com.co
Seguro lo hacemos diferente

El siguiente es el resumen de las primas emitidas por ramo:

		31 diciembre 2025	31 diciembre 2024
Seguro Obligatorio de Accidentes de Tránsito	$	1,342,513,194	918,796,276
Cumplimiento		361,941,875	321,732,371
Automóviles		276,549,935	249,709,919
Responsabilidad civil		273,112,712	232,231,228
Grupo vida		100,833,460	80,962,930
Accidentes personales		43,867,897	45,879,727
Todo riesgo equipo y maquinaria		45,059,761	27,733,943
Corriente débil		19,948,164	20,291,078
Transporte		6,339,825	7,333,101
Crédito comercial		8,169,801	6,385,231
Decenal		6,957,898	4,380,173
Manejo		3,820,225	4,023,174
Colectivo vida		9,275,386	741,751
Hogar		1,539,680	(73,395)
Crédito a la exportación		285,239	-
Desempleo		142,246	462,275
Salud		53,349	59,923
Aviación		77,677	39,467
	$	**2,500,488,324**	**1,920,689,172**

Para el año 2025, las primas emitidas tuvieron un crecimiento respecto al mismo periodo del año 2024 del 30% por $579,799,152 principalmente en los ramos de SOAT, Automóviles, Responsabilidad Civil, Cumplimiento, Grupo Vida, Accidentes Personales y Transportes, producto de nuevas vinculaciones.

(1) El siguiente es el detalle de las cancelaciones y/o anulaciones de primas emitidas por ramo:

		31 diciembre 2025	31 diciembre 2024
Cumplimiento	$	58.358.277	53.160.397
Grupo vida		48.775.367	318.725
Automóviles		16.304.554	9.910.080
Responsabilidad civil		12.594.126	8.526.504
Todo riesgo equipo y maquinaria		9.132.039	10.712.675
Manejo		7.816.278	56.846
Decenal		3.843.059	1.523.317
Accidentes personales		1.034.813	58.971
Seguro Obligatorio de Accidentes de Tránsito		223.380	203.168
Transporte		94.307	-
Salud		24.419	-
Aviación		12.234	29.153
Hogar		7.428	1.457
Corriente débil		224	-

Líneas de atención en Bogotá
(+601) 327 4712 / 13
Línea gratuita para otras ciudades
01 8000 111 935
Desde celular
#935
Página web
www.segurosmundial.com.co
Seguro lo hacemos diferente

Desempleo		-	73.395
Crédito comercial		-	12.800
Colectivo vida		-	1.972
	$	**158.220.505**	**84.589.460**

El incremento en las cancelaciones de $73,631,043 que corresponde al 87% al cierre de 2025, comparado con el mismo periodo a 2024, se explica principalmente por el aumento en los ramos Grupo Vida, Manejo, Automóviles y Cumplimiento, compensado parcialmente por la disminución del ramo Todo Riesgo y Maquinaria.

(2) La disminución de $32,475,390 en las primas de compensación del SOAT, a cierre de año 2025 frente al mismo periodo de 2024, se explica principalmente por la actualización de tarifas por parte de la Superintendencia Financiera de Colombia, cambios en la configuración del portafolio de la compañía respecto al mercado, particularmente en cuanto al mix de vehículos por tipo y región y la actualización del modelo de prima pura que usa el mercado dentro para determinar el valor de la compensación por compañía.

29. Ingresos en actividades de reaseguros interior y exterior

El siguiente es el detalle de los ingresos por reaseguros:

		31 diciembre 2025	31 diciembre 2024
Reaseguros del interior:			
Reembolsos de siniestros sobre cesiones	$	6.788	-
Reaseguros del exterior:			
Reembolsos de siniestros sobre cesiones (1)		565.868.751	484.901.329
Ingreso sobre cesiones (2)		352.633.344	285.929.012
Participación de utilidades de reaseguro		23.579.050	27.252.572
Gastos reconocidos por reaseguradores		17.289.541	16.591.204
Cancelaciones y/o anulaciones		29.975	12.800
	$	**959.407.449**	**814.686.917**

(1) El siguiente es el detalle de reembolsos de siniestros sobre cesiones por ramo:

		31 diciembre 2025	31 diciembre 2024
Seguro Obligatorio de Accidentes de Tránsito	$	285.509.525	243.600.241
Automóviles		127.126.521	108.582.995
Responsabilidad civil		49.482.982	26.910.433
Grupo vida		46.091.344	22.783.006
Cumplimiento		35.678.492	38.637.599
Todo riesgo equipo y maquinaria		10.242.314	18.012.612

Líneas de atención en Bogotá (+601) 327 4712 / 13 | Línea gratuita para otras ciudades 01 8000 111 935 | Desde celular #935 | Página web www.segurosmundial.com.co
Seguro lo hacemos diferente

Corriente débil		3.618.663	4.200.016
Crédito comercial		3.203.007	17.572.444
Colectivo Vida		1.337.861	1.466.121
Transporte		978.362	-
Manejo		918.819	425.450
Accidentes personales		792.044	572.351
Desempleo		447.692	591.544
Aviación		400.135	1.546.517
Salud		40.500	-
Hogar		490	-
	$	**565.868.751**	**484.901.329**

El aumento en los reembolsos de siniestros sobre cesiones se da principalmente para los ramos SOAT, Automóviles, RC y Grupo Vida que tiene relación directa con el aumento de los siniestros liquidados, (ver nota 33 – Siniestros Liquidados).

(2) El siguiente es el detalle de ingresos sobre cesiones por ramo:

		31 diciembre 2025	31 diciembre 2024
Seguro Obligatorio de Accidentes de Tránsito	$	134.324.040	78.240.747
Cumplimiento		93.200.501	81.977.703
Responsabilidad civil		49.214.901	41.955.160
Automóviles		41.698.293	53.077.452
Grupo vida		11.389.030	9.566.469
Todo riesgo equipo y maquinaria		9.268.060	10.953.850
Corriente débil		3.712.694	4.773.648
Transporte		3.030.868	250.341
Accidentes personales		1.890.155	1.090.120
Decenal		1.697.692	1.047.401
Manejo		1.581.393	1.566.354
Colectivo Vida		736.179	868.270
Crédito comercial		612.735	475.998
Desempleo		112.476	3.388
Riesgos cibernéticos		111.708	-
Aviación		36.227	70.726
Crédito a la exportación		10.136	11.385
Hogar		6.256	-
	$	**352.633.344**	**285.929.012**

El incremento tiene relación directa con el incremento en las primas cedidas a reasegurador ver nota 31 – Costos reaseguros interior y exterior.

Líneas de atención en Bogotá (+601) 327 4712 / 13 | Línea gratuita para otras ciudades 01 8000 111 935 | Desde celular #935 | Página web www.segurosmundial.com.co
Seguro lo hacemos diferente

30. Recobros y salvamento de siniestros

El siguiente es el detalle de los recobros de siniestros por ramo:

		31 diciembre 2025	31 diciembre 2024
Cumplimiento	$	12.064.806	6.324.763
Crédito comercial		1.855.340	1.330.712
Automóviles		1.197.991	1.002.405
Corriente débil		91.317	-
Todo riesgo equipo y maquinaria		73.328	69.769
Responsabilidad civil		22.579	420
Grupo vida		13.380	13.418
	$	**15.318.741**	**8.741.487**

El incremento obedece a siniestros principales en los ramos de judiciales y el producto de arrendamientos.

31. Costos reaseguros interior y exterior

El siguiente es el detalle de los gastos por reaseguro:

		31 diciembre 2025	31 diciembre 2024
Reaseguros del exterior:			
Primas cedidas seguros de daños	$	719.303.340	641.466.017
Primas cedidas Seguro Obligatorio de Accidentes de Tránsito		582.208.323	394.846.400
Primas cedidas seguros de personas		54.901.040	46.020.869
		1.356.412.703	**1.082.333.286**
Siniestros de aceptaciones		10.077.427	5.438.489
Costos contratos no proporcionales		5.823.877	4.900.108
	$	**1.372.314.007**	**1.092.671.883**

El siguiente es el detalle de las primas cedidas por ramo:

		31 diciembre 2025	31 diciembre 2024
Seguro Obligatorio de Accidentes de Tránsito	$	582.208.323	394.846.400
Cumplimiento		236.906.919	208.637.866
Automóviles		215.987.359	198.511.756
Responsabilidad civil		180.771.718	158.587.084
Grupo vida		46.488.469	39.727.600
Todo Riegos Maquinaria y Equipo		40.255.552	42.133.289
Corriente Débil		16.110.051	15.811.925
Transporte		8.384.802	667.576
Crédito Comercial		8.169.801	6.390.087
Decenal		6.412.202	3.891.433
Accidentes personales		6.203.368	3.877.707
Manejo		5.464.478	6.303.769
Colectivo Vida		2.121.046	2.415.562
Desempleo		619.838	9.034

Líneas de atención en Bogotá (+601) 327 4712 / 13 | Línea gratuita para otras ciudades 01 8000 111 935 | Desde celular #935 | Página web www.segurosmundial.com.co
Seguro lo hacemos diferente

Aviación		142.246	462.275
Salud		88.157	-
Crédito a la exportación		53.349	59.923
Hogar		25.025	-
	$	**1.356.412.703**	**1.082.333.286**

Al año 2025 se presenta un incremento en las primas cedidas de $247,079,417 que equivale al 25%, principalmente por el aumento en producción de los ramos de SOAT, Cumplimiento, Responsabilidad Civil, Automóviles, Grupo Vida y Transporte.

32. Resultado constitución y liberación de reservas

El siguiente es el detalle neto de la constitución y liberación de reservas:

		31 diciembre 2025	31 diciembre 2024
Reserva para siniestros pendientes (1)	$	(18.317.628)	(15.502.973)
Reserva de riesgos en curso (2)		(92.455.060)	(11.077.485)
Reserva para siniestros no avisados (3)		(106.591.036)	(50.697.408)
	$	**(217.363.724)**	**(77.277.866)**

(1) El siguiente es el resumen de constitución y liberación de reserva de siniestros pendientes por ramo

		31 diciembre 2025	31 diciembre 2024
Grupo vida	$	350.439	(1.925.193)
Manejo		48.203	(71.060)
Crédito comercial		16.220	9.223
Corriente débil		8.489	147.778
Desempleo		(4.110)	5.251
Hogar		(9.026)	-
Colectivo vida		(52.250)	(177.732)
Salud		(177.512)	-
Transporte		(477.205)	(12.000)
Todo riesgo equipo y maquinaria		(550.619)	182.430
Automóviles		(863.427)	(7.156.323)
Accidentes personales		(1.028.920)	(29.891)
Responsabilidad civil		(1.249.042)	4.477.962
Cumplimiento		(3.060.998)	(12.465.851)
Seguro Obligatorio de Accidentes de Tránsito		(11.174.756)	1.099.331
	$	**(18.224.514)**	**(15.916.075)**
Reserva para siniestros avisados-ULAE			
Seguro Obligatorio de Accidentes de Tránsito	$	196.138	(192.374)
Cumplimiento		135.212	(227.233)
Crédito comercial		18	77.954
Desempleo		(420)	-
Hogar		(483)	-

Líneas de atención en Bogotá (+601) 327 4712 / 13 | Línea gratuita para otras ciudades 01 8000 111 935 | Desde celular #935 | Página web www.segurosmundial.com.co
Seguro lo hacemos diferente

Manejo		(901)	-
Colectivo vida		(3.242)	(26.208)
Corriente débil		(3.507)	10.803
Grupo vida		(7.085)	(1.997)
Salud		(8.876)	-
Accidentes personales		(17.454)	1.918
Transporte		(24.488)	-
Todo riesgo equipo y maquinaria		(45.199)	116.967
Automóviles		(120.406)	413.998
Responsabilidad civil		(192.422)	239.274
		(93.115)	**413.102**
	$	**(18.317.628)**	**(15.502.973)**

Para el año 2025, en comparación con el periodo anterior, se observa un aumento en la magnitud del ajuste de la reserva de siniestros avisados. Esta variación obedece a una mayor constitución en términos agregados, resultado de dinámicas mixtas entre ramos, con comportamientos que difieren frente al patrón observado el año anterior. Todo esto en línea con el desarrollo típico de la siniestralidad de cada ramo.

(2) El siguiente es el resumen de constitución y liberación de reserva de riesgo en curso por ramo:

		31 diciembre 2025	**31 diciembre 2024**
Cumplimiento	$	6.574.124	1.108.765
Crédito comercial		64.598	71.975
Manejo		33.073	(29.039)
Hogar		10.686	(24.143)
Corriente débil		(47)	223.277
Transporte		(1.353)	(3.058)
Colectivo Vida		(11.451)	(10.609)
Salud		(27.982)	
Todo riesgo equipo y maquinaria		(63.718)	59.873
Grupo vida		(185.972)	187.711
Accidentes personales		(1.058.384)	(1.577.593)
Automóviles		(2.838.328)	10.551.814
Responsabilidad civil		(8.127.714)	1.097.166
Seguro Obligatorio de Accidentes de Tránsito		(86.619.342)	(27.327.736)
	$	**(92.251.810)**	**(15.671.597)**
Reserva insuficiencia de primas			
Seguro Obligatorio de Accidentes de Tránsito		-	4.864.272
Accidentes personales	$	127.405	(179.208)
Corriente débil		(18)	-
Grupo vida		(4.461)	(90.555)
Colectivo de vida		(5.255)	(397)

Líneas de atención en Bogotá
(+601) 327 4712 / 13
Línea gratuita para otras ciudades
01 8000 111 935
Desde celular
#935
Página web
www.segurosmundial.com.co
Seguro lo hacemos diferente

Hogar		(118.063)	-
Responsabilidad civil		(202.858)	-
		(203.250)	**4.594.112**
	$	**(92.455.060)**	**(11.077.485)**

Para el 2025 se observa una mayor constitución neta en el mismo periodo del año anterior. Este cambio está relacionado principalmente con el crecimiento en la producción de primas y en línea con el crecimiento del negocio, especialmente en ramos como SOAT, Cumplimiento y Responsabilidad Civil.

(3) El siguiente es el resumen de constitución y liberación de reserva de siniestros no avisados por ramo:

		31 diciembre 2025	31 diciembre 2024
Manejo	$	41.741	(529.348)
Corriente Débil		8.546	(8.023)
Crédito comercial		(1.097)	(3.529)
Salud		(5.295)	-
Colectivo Vida		(21.885)	(12.104)
Hogar		(42.582)	(3.491)
Transporte		(67.531)	-
Decenal		(149.218)	(122.185)
Desempleo		(259.871)	92.521
Todo Riesgo Maquinaria y Equipo		(676.804)	191.659
Accidentes personales		(682.835)	(259.433)
Automóviles		(3.780.036)	(4.354.058)
Grupo vida		(5.894.278)	(1.680.370)
Cumplimiento		(9.789.918)	(2.482.266)
Responsabilidad civil		(14.764.567)	(2.512.650)
Seguro Obligatorio de Accidentes de Tránsito		(66.764.445)	(36.882.880)
	$	**(102.850.075)**	**(48.566.157)**
Reserva para siniestros no avisados -ULAE			
Crédito comercial	$	23.366	(17.972)
Crédito a la exportación		86	(86)
Aviación		(19)	-
Corriente Débil		(37)	(19.429)
Salud		(265)	-
Colectivo Vida		(1.398)	(773)
Hogar		(1.907)	(156)
Transporte		(3.380)	-
Decenal		(11.267)	(1.807)
Desempleo		(14.267)	3.238
Manejo		(33.385)	(6.873)
Todo Riesgo Maquinaria y Equipo		(52.755)	24.267
Accidentes personales		(53.638)	(29.854)

Líneas de atención en Bogotá
(+601) 327 4712 / 13
Línea gratuita para otras ciudades
01 8000 111 935
Desde celular
#935
Página web
www.segurosmundial.com.co
Seguro lo hacemos diferente

Grupo vida		(158.969)	(28.141)
Automóviles		(281.866)	(654.745)
Cumplimiento		(444.409)	(209.248)
Responsabilidad civil		(938.135)	(100.061)
Seguro Obligatorio de Accidentes de Tránsito		(1.768.716)	(1.089.611)
	$	**(3.740.961)**	**(2.131.251)**
	$	**(106.591.036)**	**(50.697.408)**

El incremento en la Reserva de Siniestros No Avisados se da principalmente en el ramo SOAT, se explica principalmente por una mayor exposición en categorías de alta siniestralidad y por el ajuste de los costos de los siniestros, los cuales están atados a la UVT y al SMDLV.

33. Siniestros liquidados

El siguiente es el detalle de los siniestros liquidados:

Seguro Obligatorio de Accidentes de Tránsito	$	580.506.367	503.402.333
Seguros de daños		333.553.965	314.130.334
Seguros de personas		96.516.384	52.712.714
	$	**1.010.576.716**	**870.245.381**

El detalle de siniestros liquidados por ramos:

		31 diciembre 2025	31 diciembre 2024
Seguro Obligatorio de Accidentes de Tránsito	$	574.135.978	498.197.823
Automóviles		159.055.779	135.803.149
Responsabilidad civil		94.299.844	63.734.288
Grupo vida		80.432.185	40.273.863
Cumplimiento		63.285.622	73.003.710
Accidentes personales		14.202.144	10.102.218
Todo riesgo equipo maquinaria		11.422.175	20.396.500
Corriente débil		4.687.624	5.906.566
Crédito comercial		3.205.010	17.607.022
Colectivo vida		2.541.164	2.456.798
Manejo		1.134.345	525.246
Transporte		1.087.069	-
Desempleo		505.235	660.466
Aviación		400.519	1.546.517
Salud		141.856	-
Hogar		40.167	31.215
	$	**1.010.576.716**	**870.245.381**

El incremento en siniestros liquidados se presenta principalmente por el aumento en los ramos SOAT, Grupo Vida, Responsabilidad Civil y Automóviles, producto de la mayor

Líneas de atención en Bogotá (+601) 327 4712 / 13 | Línea gratuita para otras ciudades 01 8000 111 935 | Desde celular #935 | Página web www.segurosmundial.com.co
Seguro lo hacemos diferente

exposición por el crecimiento en la producción, compensado parcialmente por la disminución en los ramos Crédito comercial, Cumplimiento y Todo Riesgo y Maquinaria.

34.Comisiones de intermediarios y de recaudos

Las comisiones de intermediación y de recaudos se reconocen directamente en el gasto, el siguiente es el detalle:

		31 diciembre 2025	31 diciembre 2024
Comisiones directas	$	310.560.785	272.519.154
Comisiones coaseguro aceptado		11.460.806	10.464.666
	$	**322.021.591**	**282.983.820**

El incremento en las comisiones corresponde principalmente al incremento en la producción (ver nota 28 – Ingresos por primas emitidas).

35. Resultado del portafolio de inversiones

El siguiente es el detalle de resultado del portafolio de inversiones:

		31 diciembre 2025	31 diciembre 2024
Producto de valoración de inversiones	$	85.682.488	76.627.334
Utilidad (Pérdida) venta de inversiones		700.461	612.466
	$	**86.382.949**	**77.239.800**

Las inversiones que cubren las reservas técnicas cumplen con lo establecido en el régimen de inversiones al contar con una calificación de grado de inversión y presentar un cumplimiento del calce al 100%.

Durante el último trimestre del 2025 la estrategia de inversión se enfocó en estrategias tácticas defensivas, aprovechando la fuerte valorización que presentaron los mercados luego de las operaciones de manejo de deuda del tesoro nacional, disminuyendo duración y aumentando la indexación del portafolio. El resultado generado por el portafolio de inversiones durante el último trimestre del 2025 se explica principalmente por las valorizaciones de inversiones en renta fija local. Las inversiones en Renta Fija se beneficiaron de la alta indexación y estrategias tácticas y fueron afectadas por las inversiones en fondos de capital privado de venture capital.

Líneas de atención en Bogotá (+601) 327 4712 / 13 | Línea gratuita para otras ciudades 01 8000 111 935 | Desde celular #935 | Página web www.segurosmundial.com.co
Seguro lo hacemos diferente

36. Beneficios a empleados

El siguiente es el detalle de beneficios a empleados:

		31 diciembre 2025	31 diciembre 2024
Sueldos	$	44.461.178	34.550.585
Salario integral		18.472.902	16.085.606
Aportes patronales		12.775.519	10.141.721
Bonificaciones		12.328.785	8.718.385
Prestaciones sociales		12.048.558	9.419.046
Otros aportes		2.201.063	1.708.890
Auxilios al personal		1.243.185	1.094.280
Auxilio de transporte		610.000	419.833
Indemnizaciones		569.553	587.111
Horas Extras		62.452	-
	$	**104.773.195**	**82.725.457**

El incremento en beneficios a empleados es directamente proporcional al incremento en personal que ha tenido la Compañía, en 2025 tenemos una planta de empleados de 930 frente a un 2024 que cerró en 783 empleados.

37. Partes relacionadas

El gasto por honorarios de Junta Directiva fue:

		31 diciembre 2025	31 diciembre 2024
Honorarios junta directiva	$	489.275	434.100

Transacciones con personal clave de la gerencia

La compensación recibida por el personal clave de la gerencia se compone por:

		31 diciembre 2025	31 diciembre 2024
Beneficios a corto plazo a empleados	$	6.267.381	6.319.502
Otros beneficios a corto plazo a empleados		2.209.756	854.084
Total	$	**8.477.138**	**7.173.586**

Líneas de atención en Bogotá
(+601) 327 4712 / 13
Línea gratuita para otras ciudades
01 8000 111 935
Desde celular
#935
Página web
www.segurosmundial.com.co
Seguro lo hacemos diferente

38. Gastos administrativos

El detalle de la cuenta es el siguiente:

		31 diciembre 2025	31 diciembre 2024
Contribuciones (1)	$	180.517.791	130.990.364
Diversos (2)		68.482.142	55.350.732
Honorarios		50.956.123	43.468.760
Impuestos (3)		42.163.436	32.597.082
Arrendamientos equipo de cómputo y licencias		13.014.192	9.662.225
Seguros		1.410.104	1.370.143
Arrendamientos inmuebles		1.007.664	1.022.396
Otras		908.269	15.588
Mantenimiento y reparaciones		323.655	378.700
Adecuación e instalación de oficinas		229.735	952.922
Legales		31.056	28.088
	$	**359.044.167**	**275.837.000**

(1) A continuación, el detalle de contribuciones:

		31 diciembre 2025	31 diciembre 2024
Adres - bimestral	$	135.353.377	98.118.535
Fondo de prevención vial 3%		42.743.171	30.984.941
Fasecolda		1.387.092	1.171.715
Superintendencia Financiera		717.757	535.600
Otras contribuciones y afiliaciones		316.394	179.573
	$	**180.517.791**	**130.990.364**

(2) El detalle de diversos es:

		31 diciembre 2025	31 diciembre 2024
Otros (a)	$	36.579.132	32.998.328
Publicidad y propaganda		19.414.851	12.364.719
Servicios temporales		3.317.494	3.320.848
Servicios públicos		3.266.264	2.144.516
Gastos de viaje		2.323.511	1.300.091
Servicio de aseo y vigilancia		1.239.536	1.388.915
Relaciones públicas		1.136.956	725.000
Transporte		899.696	889.159
Riesgo Operativo		189.394	154.995
Útiles y papelería		111.947	60.445
Publicaciones y suscripciones		3.361	3.716
	$	**68.482.142**	**55.350.732**

Líneas de atención en Bogotá
(+601) 327 4712 / 13
Línea gratuita para otras ciudades
01 8000 111 935
Desde celular
#935
Página web
www.segurosmundial.com.co
Seguro lo hacemos diferente

(a) El detalle de otros es:

		31 diciembre 2025	31 diciembre 2024
Gastos Pagados por anticipado (i)	$	12.544.176	8.947.962
Otros		8.980.435	8.864.832
Plan de incentivos		5.330.619	6.512.901
Asistencia asegurados		4.133.662	3.195.107
Servicio utilización de software		2.188.046	2.396.077
Gasto administración coaseguro		1.212.023	932.189
Gastos de expedición		1.010.763	856.418
Administración copropiedad		597.601	561.339
Cafetería		508.232	676.452
Correos y cables		39.575	55.051
Convenio call center		34.000	-
	$	**36.579.132**	**32.998.328**

(i) Corresponden principalmente a licencias y desarrollos que la Compañía pagó de forma anticipada y que serán amortizadas, en función de su vigencia.

(3) La variación en el gasto de impuestos se debe principalmente al incremento de industria y comercio que se calcula en función de la prima neta retenida del año 2025 que presentó un incremento importante, el IVA no descontable asociado con el incremento en la producción de ramos excluidos y el por último el impuesto que fue establecido con ocasión del estado de conmoción interior mediante Decreto 0175 de 2025.

39. Gasto por depreciación

El siguiente es el detalle del gasto por depreciación:

		31 diciembre 2025	31 diciembre 2024
Bienes en uso	$	2.193.356	782.818
Equipo de computación		866.077	731.601
Equipo muebles y enseres de oficina		412.341	493.422
Vehículos		314.626	297.442
Edificios		160.894	148.572
Propiedades de inversión		11.093	10.506
	$	**3.958.387**	**2.464.361**

Líneas de atención en Bogotá (+601) 327 4712 / 13 | Línea gratuita para otras ciudades 01 8000 111 935 | Desde celular #935 | Página web www.segurosmundial.com.co
Seguro lo hacemos diferente

40. Gasto por amortizaciones

Los valores reconocidos por amortizaciones corresponden al consumo del valor de licencias de software y demás activos intangibles utilizados en la operación de la Compañía. Al 31 de diciembre de 2025 y 2024 por valor de $143,920 y $311,723 respectivamente.

		31 diciembre 2025	31 diciembre 2024
Amortizaciones	$	143.920	311.723

41. Gasto por deterioro

El siguiente es el detalle del deterioro:

		31 diciembre 2025	31 diciembre 2024
Cuentas por cobrar actividad aseguradora	$	2.832.065	6.230.513
Cuentas por cobrar		711.788	150.037
Reservas técnicas		290.125	135.137
	$	**3.833.978**	**6.515.687**

42. Gastos financieros

A continuación, se presenta el detalle de los gastos financieros correspondientes a los años 2025 y 2024:

		31 diciembre 2025	31 diciembre 2024
Comisiones bancarias	$	8.496.672	7.796.470
Intereses		719.674	945.757
	$	**9.216.346**	**8.742.227**

La variación en los gastos financieros del año 2025 se explica principalmente por los siguientes factores, Optimización de los costos asociados al recaudo y procesamiento de pagos, Durante 2025 que continuó con el fortalecimiento de los canales digitales propios de la Compañía, lo que permitió reducir la dependencia de plataformas de terceros y mejorar las tarifas negociadas con las entidades financieras.

Líneas de atención en Bogotá
(+601) 327 4712 / 13
Línea gratuita para otras ciudades
01 8000 111 935
Desde celular
#935
Página web
www.segurosmundial.com.co
Seguro lo hacemos diferente

43. Efecto diferencia en cambio

Un detalle de la cuenta es el siguiente:

		31 diciembre 2025	31 diciembre 2024
Utilidad por diferencia en cambio	$	5.965.347	10.860.921
Perdida por diferencia en cambio		(10.060.760)	(4.134.856)
	$	**(4.095.413)**	**6.726.065**

El incremento en la perdida por diferencia en cambio en el año 2025 se presenta porque se presentó una disminución en la TRM pasando de 4.409,15 al 31 de diciembre de 2024 a $3.757,08 para el 31 de diciembre de 2025.

44. Ingreso por Intereses

Durante los ejercicios terminados el 31 de diciembre de 2025 y 2024, la Compañía reconoció ingresos por intereses derivados de los saldos mantenidos en cuentas bancarias y otros instrumentos financieros de alta liquidez. Estos intereses corresponden al rendimiento generado sobre los recursos administrados por la Compañía

		31 diciembre 2025	31 diciembre 2024
Ingreso por intereses	$	5.034.536	4.172.972

Estos incrementos reflejan el comportamiento de las tasas del mercado durante el periodo, así como la variación en los saldos promedio disponibles en las cuentas bancarias de la Compañía.

45. Otros ingresos

El siguiente es el detalle de otros ingresos:

		31 diciembre 2025	31 diciembre 2024
Diversos (1)	$	7.643.218	4.851.693
Comisión administración coaseguro		892.555	1.336.820
Reintegro deterioro cartera		795.171	375.295
Arriendos inmuebles		161.642	186.911
Reintegro otra provisión		28.143	102.968
Recuperaciones de riesgo operativo		27.466	22.619
Reintegro deterioro de reservas		10.168	83.619
Utilidad venta activos		950	2.550
	$	**9.559.313**	**6.962.475**

Líneas de atención en Bogotá
(+601) 327 4712 / 13
Línea gratuita para otras ciudades
01 8000 111 935
Desde celular
#935
Página web
www.segurosmundial.com.co
Seguro lo hacemos diferente

(1) El siguiente es el detalle de la cuenta diversos:

		31 diciembre 2025	31 diciembre 2024
Otras recuperaciones	$	3.774.608	1.268.980
Ingreso por gastos de expedición (a)		3.625.217	3.280.323
Ingreso por incapacidades		243.393	302.389
	$	**7.643.218**	**4.851.692**

a) Corresponde a los ingresos recibidos en la emisión asociados a gastos de expedición.

46. Gobierno corporativo

En el año 2025 la Compañía, dando cumplimiento a las disposiciones adoptadas en materia de buen gobierno a través de su Código de Gobierno Corporativo, continuó desarrollando y fortaleciendo su sistema de Gobierno por medio de las normas, principios y órganos internos; el Representante Legal presentó a la Junta Directiva el informe anual de Gobierno Corporativo, de conformidad con lo establecido en el Código para este caso.

La Junta Directiva dio cumplimiento a sus deberes y sus miembros se abstuvieron de participar en actividades que implicaran conflicto de interés con la Compañía, revelándolos oportunamente de conformidad con las políticas contenidas en Código de Ética y Conducta de la Aseguradora.

La labor de autocontrol efectuada arroja un balance satisfactorio respecto del cumplimiento de los deberes societarios de la Compañía; esto es, las disposiciones normativas relacionadas con el efectivo ejercicio de los derechos de los accionistas, el cumplimiento de los requisitos formales para el adecuado desarrollo de las funciones y reuniones del máximo órgano social, la composición de la Junta y el cumplimiento de los deberes estatutarios y de los deberes establecidos por los distintos sistemas de administración de riesgos. Respecto de los órganos de control, la Compañía tiene en cuenta la independencia de éstos.

De acuerdo con lo dispuesto en la Ley 222 de 1995 y el Decreto 398 del 13 de marzo de 2020, la Asamblea General de Accionistas Ordinaria, la Junta Directiva y los Comités de apoyo de la Junta Directiva sesionaron de manera oportuna de acuerdo con lo establecido en el reglamento de cada uno. Se informa que la Asamblea General de Accionistas se reunió de forma extraordinaria en el mes de junio y diciembre de 2025.

Líneas de atención en Bogotá
(+601) 327 4712 / 13
Línea gratuita para otras ciudades
01 8000 111 935
Desde celular
#935
Página web
www.segurosmundial.com.co
Seguro lo hacemos diferente

En materia de control de la gestión de los órganos de gobierno corporativo, el Comité de Gobierno Corporativo, como órgano de asesoría y apoyo de la Junta Directiva a través del cual se vigila y evalúa el efectivo cumplimiento de la administración y organización de las normas en materia de Gobierno Corporativo, sesionó de manera trimestral dando cumplimiento a las disposiciones adoptadas por la Junta Directiva y acogiendo las recomendaciones efectuadas.

Así mismo, se informa que el Comité de Auditoría, como órgano de asesoría y apoyo de la Junta Directiva, durante el año 2025 se reunió trimestralmente, dando cumplimiento a los deberes establecidos en normatividad vigente, encargándose de la evaluación y del mejoramiento continuo del control interno de la Compañía; igualmente, se informa que el Comité de Auditoría sesionó de manera extraordinaria en el mes de diciembre de 2025.

Por su parte, el Comité de Inversiones y de Riesgos Financieros ha rendido su informe mensual a la Junta Directiva a fin de que ésta esté informada sobre los aspectos financieros y de riesgo de mercado pertinentes.

47. Hechos posteriores

La Compañía no tiene conocimiento de eventos posteriores al 31 de diciembre de 2025 y hasta la fecha del informe del Revisor Fiscal que puedan afectar la situación financiera y la continuidad del negocio en marcha, que ameriten su revelación, o que afecten la estructura y situación financiera de la Compañía.

Líneas de atención en Bogotá
(+601) 327 4712 / 13
Línea gratuita para otras ciudades
01 8000 111 935
Desde celular
#935
Página web
www.segurosmundial.com.co
Seguro lo hacemos diferente